Oficina Nacional

Rede de Conhecimentos da Sociobiodiversidade

Organização:

Centro Nacional de Pesquisa e Conservação da Sociobiodiversidade Associada a Povos e Comunidades Tradicionais (CNPT/DIBIO/ICMBio)

Brasília/DF, 10 a 12 de dezembro de 2025

Sumário

1. Apresentação 1
2. Objetivo da oficina 3
3. Programação 3
4. Boas-vindas e dinâmica de abertura da oficina 4
5. Mesa de abertura institucional do evento 5
6. Palestra – Contextualização e Histórico da Rede de Conhecimentos da Sociobiodiversidade 8
7. Balcão de articulações – Acordos de Cooperação Técnica visando oportunidades de colaboração em rede 10
8. Mesa redonda – Demandas dos Povos e Comunidades Tradicionais frente à Rede de Conhecimentos da Sociobiodiversidade 13
9. Mesa redonda – Plataformas sobre biodiversidade e Povos e Comunidades Tradicionais e iniciativas de gestão do conhecimento da sociobiodiversidade 17
10. Mesa redonda – Iniciativas em Rede: Encontro de Saberes, Pesquisa e Extensão no âmbito da Escola das Marés e das Águas 22
11. Formação dos Grupos de Trabalho 29
12. Feira de Experiências e Roda de Conversa 31
13. Perspectivas da Rede de Conhecimentos da Sociobiodiversidade 32
14. Grupos de Trabalho: síntese e socialização das discussões 33
15. Encaminhamentos e Avaliação da Oficina 39
ANEXOS 42

RELATORIA
Oficina Nacional da Rede de Conhecimentos da Sociobiodiversidade

Data: 10 a 12 de dezembro de 2025

Local: Auditório Rômulo Mello, sede do Instituto Chico Mendes de Conservação da Biodiversidade (ICMBio) – Brasília/DF.

Participantes: aproximadamente 110 pessoas (lista de participantes – Anexo A).

Público presente:
- Servidores e colaboradores do ICMBio;
- Representantes de povos e comunidades tradicionais;
- Conselho Nacional dos Povos e Comunidades Tradicionais (CNPCT), Movimento Nacional dos Pescadores (MONAPE), Comissão Nacional de Fortalecimento das Reservas Extrativistas e Povos Tradicionais Extrativistas Costeiros e Marinhos (CONFREM), Coordenação Nacional de Articulação das Comunidades Negras Rurais Quilombolas (CONAQ) e outras entidades e movimentos sociais;
- Pesquisadores da Universidade Federal de Santa Catarina (UFSC), Universidade de São Paulo (USP), Universidade Estadual do Maranhão (UEMA), Universidade Estadual do Ceará (UECE) e Universidade Estadual do Rio de Janeiro (UERJ);
- Convidados do Ministério Público Federal (MPF), Ministério do Meio Ambiente e Mudança do Clima (MMA), Ministério da Cultura (MinC) e Ministério da Ciência, Tecnologia e Inovação (MCTI); e
- Organizações da sociedade civil, como a Agência Alemã de Cooperação Internacional (*Deutsche Gesellschaft für Internationale Zusammenarbeit GmbH* – GIZ) e o Instituto Socioambiental (ISA).

Relatoria: Hugo Juliano Hermógenes da Silva, pesquisador bolsista do Centro Nacional de Pesquisa e Conservação da Sociobiodiversidade Associada a Povos e Comunidades Tradicionais (CNPT), vinculado à Diretoria de Pesquisa, Avaliação e Monitoramento da Biodiversidade (DIBIO/ICMBio).

Moderação: Janina Huk Schamberg, pesquisadora bolsista do CNPT.

Coordenação: Kênia Valadares, analista ambiental, CNPT.

Registro fotográfico: Coordenação de Comunicação Social (CCOM/ICMBio).

Facilitação gráfica: Maurício Nunes – Anda Desenhos.

1. Apresentação

A Rede de Conhecimentos da Sociobiodiversidade (RCS) nasceu em 2010, a partir de debates entre pesquisadores, gestores e que representantes de povos e comunidades tradicionais (PCTs) que identificaram a fragmentação e a dispersão das informações sobre sociobiodiversidade no Brasil, em

especial dentro de unidades de conservação (UCs). Desde o início, a ideia central foi integrar conhecimentos, ampliar o acesso à informação e estimular a pesquisa colaborativa envolvendo academia, instituições públicas, organizações comunitárias e sociedade civil.

O objetivo da Rede é promover o intercâmbio de conhecimentos e experiências técnico-científicas, bem como de saberes populares e tradicionais, aproximando as demandas das UCs das expectativas acadêmicas e comunitárias de pesquisa, estimulando a participação de PCTs na gestão e conservação dos espaços e recursos naturais e dos conhecimentos a eles associados.

Especificamente, a RCS possui ainda os seguintes objetivos:

- Promover a gestão do conhecimento da sociobiodiversidade associada a PCTs, em interface com a criação e o manejo de UCs e demais áreas protegidas do território brasileiro;
- Contribuir para o aprimoramento da gestão das UCs que possuem interface com PCTs; e
- Contribuir para o fortalecimento e o desenvolvimento socioambiental de PCTs beneficiários das UCs.

A RCS opera como sistema multissetorial e colaborativo, envolvendo PCTs, redes comunitárias e movimentos sociais, pesquisadores, extensionistas e universidades, organizações governamentais e não governamentais (ONGs). A governança é baseada em participação ativa dos guardiões do conhecimento, com foco na proteção dos saberes tradicionais e direitos coletivos, no consentimento livre, prévio e informado e articulação interinstitucional e compartilhamento de decisões.

A iniciativa se fortaleceu ao longo de anos, sendo uma ação institucional prioritária do CNPT/ICMBio ao consolidar parcerias com universidades e redes comunitárias, evoluindo até a celebração de Acordos de Cooperação Técnica (ACT) com a UFSC (2019–2023 e renovado em 2025). Atualmente, o ACT visa executar ações voltadas a:

- Formação de estudantes, técnicos, gestores e comunitários, por meio de cursos, oficinas e disciplinas acadêmicas;
- Desenvolvimento de pesquisas sobre áreas de proteção ambiental, territórios e territorialidades, manejo de recursos naturais, povos e comunidades tradicionais e sociobiodiversidade; e
- Promoção e divulgação do conhecimento, por meio de plataforma digital, além da realização de eventos e da publicação dos produtos gerados.

A proposta de criar uma plataforma virtual, dinâmica, interativa e participativa, visa reunir e organizar conteúdos dispersos, oferecer mecanismo simplificado de busca e acesso, registrar informações técnico-científicas, conteúdos comunitários e materiais de formação, hospedar o Banco de Dados Sociobio (BD Sociobio) – projeto de sistematização e salvaguarda de saberes tradicionais e científicos associados à sociobiodiversidade – além de apoiar a gestão de UCs com inteligência territorial, sistematização de demandas, publicações e resultados de pesquisa. A plataforma é também instrumento para justiça cognitiva, soberania informacional dos povos tradicionais e fortalecimento da governança comunitária e científica.

A Oficina Nacional da RCS, organizada e coordenada pelo CNPT, ocorreu de 10 a 12 de dezembro de 2025, na sede do ICMBio, em Brasília/DF. No intuito de construir coletivamente a programação, alinhar pautas e entendimentos em torno da oficina, foram realizadas duas oitivas para coletar demandas, sugestões e expectativas das diversas representações, compreendendo uma reunião interna com as unidades organizacionais do ICMBio (em 21/10/2025) e outra com representantes de

movimentos sociais de PCTs, instituições de pesquisa e ensino, e demais órgãos públicos e não governamentais componentes ou interessados na RCS (em 5/11/2025).

Este documento apresenta a memória e os encaminhamentos da Oficina Nacional da RCS.

2. Objetivo da oficina

- Reaproximar os parceiros da Rede de Conhecimentos da Sociobiodiversidade;
- Estabelecer conexões com outras iniciativas similares e buscar sinergias de trabalho;
- Consolidar a rede de pesquisadores acadêmicos e populares sobre a temática, através do grupo de pesquisa cadastrado no Conselho Nacional de Desenvolvimento Científico e Tecnológico (CNPq/MCTI) intitulado "Rede de Conhecimentos da Sociobiodiversidade associada a Povos e Comunidades Tradicionais em Unidades de Conservação";
- Revisitar coletivamente e planejar a estrutura e o funcionamento da RCS.

3. Programação

	Horário	Atividades
1º DIA – 10/12/2025	8h00 – 9h00	**Credenciamento**
	9h00 – 9h45	**Abertura institucional:** boas-vindas, contextualização institucional e apresentação da Rede
	9h45 – 10h30	**Acolhimento e Apresentação**: apresentação dos participantes, expectativas e alinhamento da oficina
	10h30 – 10h40	Intervalo
	10h40 – 11h40	**Palestra – Contextualização e Histórico da RCS:** trajetória, evolução, parcerias e linha do tempo
	11h45 – 12h30	**Balcão de articulações – Acordos de Cooperação Técnica visando oportunidades de colaboração em rede:** escopo do ACT celebrado entre CNPT/ICMBio e UFSC e criação de espaços de diálogo para novas parcerias em rede
	12h30 – 14h00	Almoço
	14h00 – 16h00	**Mesa redonda – Demandas de PCTs frente à CS:** perspectivas dos PCTs quanto à governança e gestão de dados sobre a gestão do conhecimento sobre a sociobiodiversidade
	16h00 – 16h15	Intervalo
	16h15 – 18h15	**Mesa redonda – Plataformas sobre biodiversidade e PCTs e iniciativas de gestão do conhecimento sobre a sociobiodiversidade:** panorama das iniciativas de gestão de dados no âmbito da sociobiodiversidade e possibilidades de integração de diferentes abordagens

	Horário	Atividades
2º DIA – 11/12/2025	9h00 – 10h30	**Mesa redonda – Iniciativas em Rede: Encontro dos Saberes, Pesquisa e Extensão no âmbito da Escola das Marés e das Águas.** - Interconexões entre a Escola da Marés e das Águas e processos fomentados pelo ICMBio como oportunidades de integração de saberes e práticas para a geração e compartilhamento de conhecimentos nas UCs e territórios de PCTs
	10h30 – 10h40	Intervalo
	10h40 – 12h30	**Grupos de Trabalho:** aprofundamento dos temas estratégicos para a consolidação da RCS, integrando saberes científicos, técnicos e tradicionais e delineando ações conjuntas entre gestão pública, academia, organizações sociais e povos e comunidades tradicionais
	12h30 – 14h00	Almoço
	14h00 – 16h00	**Grupos de Trabalho:** aprofundamento dos temas estratégicos para a consolidação da RCS, integrando saberes científicos, técnicos e tradicionais e delineando ações conjuntas entre gestão pública, academia, organizações sociais e povos e comunidades tradicionais
	16h00 – 16h15	Intervalo

	16h15 – 18h30	**Feira de Experiências e Roda de Conversa:** - Integração de práticas, saberes e pesquisas. Diálogos entre o acadêmico, o técnico e o tradicional. - Galeria dos Saberes: exposição de fotos, objetos, mapas e depoimentos que contam a história da sociobiodiversidade de cada local. Painéis de pesquisa aplicada (popular e acadêmica). - Inventários e protocolos dos povos e comunidades tradicionais.

	Horário	Atividades
3º DIA – 12/12/2025	9h00 – 10h30	**Síntese e Socialização** das discussões dos grupos de trabalho temáticos
	10h30 – 10h40	Intervalo
	10h40 – 12h30	**Síntese e Socialização** das discussões dos grupos de trabalho temáticos
	12h30 – 14h00	Almoço
	14h00 – 16h00	**Perspectivas da Rede de Conhecimentos da Sociobiodiversidade:** debates sobre a RCS no contexto dos paradigmas de pesquisa e conservação da sociobiodiversidade, a partir dos trabalhos da Oficina
	16h00 – 16h15	Intervalo
	16h15 – 18h30	**Avaliação e Encaminhamentos:** avaliação final, validação de documentos e encaminhamentos

4. Boas-vindas e dinâmica de abertura da oficina

- A Oficina iniciou com canto e fala por Ananias Nery Viana (CONFREM e CONAQ), em atmosfera de acolhimento e confraternização (Figura 1).

Figura 1 - Mística e fala de abertura do evento com Ananias Viana

- Janina Huk (CNPT, moderadora) convidou Kênia Valadares (CNPT) para boas-vindas e apresentação dos objetivos e programação do evento.
- Janina mostrou um mapa ilustrado do Brasil e sugeriu que os participantes indicassem seus locais de origem (Figura 2). Ela aproveitou para apresentar Maurício Nunes (facilitador gráfico) e citou os acordos para o bom andamento do encontro.

Figura 2 - Mapa com a localização da origem dos participantes

5. Mesa de abertura institucional do evento

- Janina Huk convidou as representações para compor a mesa de abertura (Figura 3).

Figura 3 – Representantes da mesa de abertura institucional: Janina Huk (moderadora), Célia Neves (CONFREM), Natália Hanazaki (UFSC), Ana Paula Oliveira (MONAPE e CONFREM), Gabrielle Soeiro (CNPT), Cristiane Pankararu (CNPI), Marília Marini (DIBIO), Kátia Torres (DISAT) e Maíra Smith (MMA)

- Gabrielle Soeiro (coordenadora do CNPT) deu as boas-vindas e lembrou que tudo começa com as raízes, a tradicionalidade e a ancestralidade. Segundo ela, desde 2011 o CNPT ecoa junto aos PCTs a valorização desses saberes. Destacou também que as universidades precisam acolher e dar voz a essas questões. O ICMBio, o CNPT e outras instituições presentes se fortalecem ao longo da semana nessa discussão, em um grupo multidiverso formado por pesquisadores, servidores e representantes dos PCTs. Ela agradeceu a organização e o apoio do ICMBio por fortalecer esse espaço e contribuir para a realização do evento: "Nos próximos dias discutiremos questões que

precisam ser fortalecidas e consolidadas, como a interlocução entre diferentes saberes. O próximo ano é de combate e consolidação de nossos trabalhos." Ela também lembrou que Seu Braulino (CNPCT) ancestralizou e, em homenagem, pediu aplausos da plateia.

- Ana Paula Oliveira (MONAPE e CONFREM) saudou a mesa composta exclusivamente por mulheres. Segundo ela, "falar na RCS é falar de PCTs; a gente não pode dialogar sobre saberes se a gente não estiver dentro dessa rede. A importância dos PCTs está dentro desse contexto". Ela falou de sua identidade como MONAPE, citou Célia Neves, da CONFREM, e destacou que todas são CNPCT. Recordou ainda que "as comunidades passam por tempos difíceis, pela perda de territórios. Precisamos garantir a nossa permanência nos territórios. E esse evento traz, no contexto dos saberes, também a questão dos territórios, em coletividade de saberes e conhecimentos".
- Cristiane Julião Pankararu (Conselho Nacional de Política Indigenista – CNPI e Câmara Setorial das Guardiãs e dos Guardiões da Biodiversidade, do Conselho de Gestão do Patrimônio Genético – CGen/MMA) se identificou como indígena Pankararu, do sertão pernambucano. Para ela, a Rede permite acreditar em conexões entre pessoas, sistemas e processos, o que remete à vontade política. É um aprendizado contínuo, um convite, um chamamento para refletir sobre o que precisa ser consertado, representada pela trama, o ponto, a emenda, a costura. A RCS expressa a tradicionalidade e reflete a composição da Câmara Setorial das Guardiãs e dos Guardiões da Biodiversidade, formada por uma pluralidade de pessoas e conhecimentos. Na opinião dela, "a Rede serve para compreender nossa missão, nosso papel e também para a articulação de mudanças. É espaço de construir e fazer ciência – nossos cientistas passam por conexões e outros pontos de origem de produzir conhecimento". Ela agradeceu o convite e destacou a necessidade de também fortalecer a rede de mulheres.
- Natália Hanazaki (UFSC) recordou encontros anteriores e a suspensão das atividades em um período governamental não favorável. Ela se sentiu muito feliz por compartilhar a mesa com as demais mulheres e por conhecer os avanços recentes, como a renovação do ACT entre o ICMBio e a UFSC: "espero que dê mais frutos, não só esse (ACT), mas também com outras parcerias futuras que possam sair deste evento. Desejo um ótimo trabalho nesses três dias".
- Célia Neves (CONFREM) mencionou as religiosidades e crenças em sua pluralidade, saudou as mulheres presentes na mesa e ressaltou a emancipação feminina: "nos últimos vinte anos, tem progredido o companheirismo e o sentimento de luta contra o sistema patriarcal, capitalista e golpista". Ela fala em "fratrimônio" como em quebra semântica do "patrimônio", em algo que partilhamos entre nós, entre irmãs e irmãos.
- Célia citou questões atuais e controversas, como o Projeto de Lei nº 2.159/2021 (PL da Devastação), e defendeu que o ICMBio seja um espaço e uma instituição de referência mundial na conservação da sociobiodiversidade. Sobre o CNPCT, Célia destacou resistências e conquistas nos últimos anos, como o Decreto nº 6.040, de 7 de fevereiro de 2007, que instituiu a Política Nacional de Desenvolvimento Sustentável dos Povos e Comunidades Tradicionais (PNPCT). Recordou o processo de construção da minuta do plano e a criação do respectivo conselho. Em sua participação recente na Conferência das Nações Unidas sobre as Mudanças Climáticas de 2025 (COP 30), em Belém/PA, refletiu sobre os sonhos e lutas dos PCTs, como o Cadastro Único para Programas Sociais (CadÚnico) para PCTs, com autodeclaração, além do Censo Agropecuário, Florestal e Aquícola, que também compõe a luta do CNPCT. Com a aproximação do ano eleitoral, afirmou "acreditar que podemos ir para as ruas em 2026 para clamar por uma nova política que considere o meio ambiente como pilar dessa transformação social que queremos".
- Maíra Smith (MMA) saudou a mesa e destacou a importância do evento. Lembrou que Claudia Sala de Pinho (diretora do Departamento de Gestão Socioambiental e Povos e Comunidades Tradicionais do MMA e integrante da Rede Pantaneira) não pôde participar, mas mencionou sua presença. Elogiou a fala de Célia sobre "fratrimônio" e recordou o trabalho do MMA na Lei da Biodiversidade (Lei nº 13.123/2015), que estabelece regras para o acesso ao patrimônio genético,

ao conhecimento tradicional associado (CTA) e à repartição de benefícios, com foco no uso sustentável, exigindo consentimento prévio informado e garantindo que os benefícios retornem às comunidades e ao país, visando à conservação e ao desenvolvimento responsável.

- Maíra integra o conselho do Sistema Nacional de Gestão do Patrimônio Genético e do Conhecimento Tradicional Associado (SisGen) – instrumento importante para a proteção dos conhecimentos da sociobiodiversidade, mas também para o empoderamento e a visibilidade das guardiãs e dos guardiões da biodiversidade e de seus conhecimentos. Segundo ela, essa é uma ferramenta que "traz em pé de igualdade a ciência tradicional diante da ocidental". Em relação à RCS, colocou-se à disposição para colaborar com ideias sobre interoperabilidade de dados e manifestou a expectativa de ampla participação dos PCTs nesses espaços.
- Kátia Torres (diretora da Diretoria de Ações Socioambientais e Consolidação Territorial em UCs – DISAT/ICMBio) saudou as pessoas presentes e destacou o ato simbólico de receber o evento na casa do ICMBio, com participantes de diversos lugares e instituições. Para ela, nos últimos anos, tornou-se mais evidente a constatação de como estamos mergulhados no colonialismo e de que precisamos olhar para isso e percebê-lo o tempo todo, sobretudo na ciência: "Neste evento estamos falando de ciência plural e diversas dimensões, até pelas pessoas que estão aqui".
- Segundo Katia, a maior virtude do terreno fértil atualmente na ciência é a formação de redes, pois promovem a "semeadura do sonho". Sob a coordenação da DISAT, diversas agendas e ações passaram a compor essa construção e interligação entre PCTs e conhecimentos, como a Escola das Marés e das Águas, o reconhecimento dos notórios saberes, o monitoramento da biodiversidade, os diálogos e os Encontros dos Saberes promovidos no âmbito do ICMBio. Na sua opinião, a RCS também precisa estar lastreada nas ações já realizadas, com concretude, desdobramentos e articulações em trabalhos conjuntos com as iniciativas citadas. "Que essa soma torne a luta mais suave, para que os PCTs possam ter mais tranquilidade em seus territórios e em suas casas".
- Marília Marques Guimarães Marini (Coordenação-Geral de Estratégia para Conservação, da Diretoria de Pesquisa, Avaliação e Monitoramento da Biodiversidade – DIBIO/ICMBio) afirmou ser um enorme prazer compor essa mesa plural, com mulheres de diferentes regiões, e ver tantas pessoas conhecidas e novas que integram esse coletivo de proteção e conservação da sociobiodiversidade: "A RCS pra gente é uma estratégia do ICMBio, capitaneada pelo CNPT, mas é composta por todos nós, tecidos com muitos cuidados".
- Segundo Marília, é importante trazer a Rede de Conhecimentos, a plataforma e os desafios implícitos para discussão, mas traduzi-los como troca de saberes que oportunize tomadas de decisão capazes de fazer diferença nos territórios, em suas especificidades e pluralidades. Ela destacou a necessidade de cuidados, pois são saberes especiais, sendo preciso pensar níveis de acesso e disponibilidade, especialmente com os detentores desses saberes, inclusive para a repartição de benefícios, quando for o caso. Também é fundamental olhar e cuidar da governança compartilhada das informações de ancestralidade e tradicionalidade. Para ela, esse é o principal desafio a ser pensado nesse espaço. Por fim, parabenizou a equipe do CNPT pela iniciativa e organização e desejou um bom encontro a todas e todos.
- Gabrielle Soeiro retomou a fala para agradecer a presença de Cecília Cronemberger (Coordenação Geral de Pesquisa e Monitoramento da Biodiversidade – CGPEQ, da DIBIO/ICMBio), entusiasta dessa agenda e iniciativa. Segundo Gabrielle, "a DIBIO tem um time que compartilha os saberes, fazeres e aprendizados, e tem colocado um espaço forte para a agenda socioambiental nos últimos anos". Ela lembra que a RCS teve que "adormecer" de forma estratégica em momento político difícil no país, mas que o movimento está retomando com muito vigor. Ela também destacou o papel histórico e resiliente de Iara Vasco (atual diretora da Diretoria de Criação e Manejo de Unidades de Conservação – DIMAN/ICMBio) na construção e manutenção da RCS.

6. Palestra – Contextualização e Histórico da Rede de Conhecimentos da Sociobiodiversidade

- Gabrielle Soeiro e Kênia Valadares (CNPT) apresentaram o histórico, a evolução e os fundamentos da RCS. Gabrielle lembrou que esse tema foi tratado nas oitivas para a construção coletiva da metodologia e da programação da oficina, mas destacou a necessidade de retomá-lo para balizar e resgatar todo o contexto.
- A RCS foi idealizada e surgiu em 2010, durante a primeira reunião de pesquisadores da região sul e sudeste, no Rio de Janeiro, sendo promovida pelo CNPT, com apoio do Departamento de Extrativismo do Ministério do Meio Ambiente (DEX/MMA) e da Assembleia Legislativa do Estado do Rio de Janeiro. O objetivo inicial era organizar a demanda e os conhecimentos de pesquisas sobre sociobiodiversidade em UCs federais.
- A iniciativa foi alavancada em 2011, com a elaboração de um projeto para sua implantação, por meio de uma plataforma virtual, apoiada pelo MMA e a ser desenvolvida pela Universidade de Brasília (UnB). No mesmo ano, foi realizada a 1ª Oficina da RCS, em Brasília/DF, com o objetivo de realizar o planejamento para gestão do conhecimento da sociobiodiversidade associada a PCTs. Além disso, a proposta da RCS foi apresentada no V Seminário Brasileiro sobre Áreas Protegidas e Inclusão Social (SAPIS), que ocorreu em Manaus, em 2011.
- O projeto foi interrompido em 2012 devido a mudanças de prioridade e reorganização orçamentária no MMA (DAP). Além disso, concluiu-se que o arranjo com uma única instituição (UnB) era inviável para a escala nacional. Assim, o projeto foi paralisado em 2013.
- A RCS foi retomada em 2016 pelo ICMBio, como prioridade do CNPT. Em 2017, foram buscados novos parceiros, conciliando os interesses de melhoria no sistema de gestão das UCs que possuem interface com PCTs, assim como os anseios de pesquisa e extensão de instituições acadêmicas e de pesquisa. A Rede se tornou uma ação estratégica para alavancar a demanda de pesquisa, difundir conhecimentos e divulgar informações acerca e de interesse dos PCTs e das UCs federais. Em resumo, a RCS possuía os seguintes objetivos específicos:
    - Disponibilizar espaços de interação e compartilhamento de saberes tradicionais e técnico-científicos entre pesquisadores, gestores, povos e comunidades tradicionais, visando a melhoria da gestão da sociobiodiversidade;
    - Facilitar o acesso a bancos de dados, sistemas de informação e outros espaços on-line relacionados à conservação da biodiversidade e ao manejo dos recursos naturais nas UC e em outras áreas protegidas;
    - Criar e fortalecer mecanismos de cooperação e articulação entre a demanda e a oferta de pesquisa sobre a sociobiodiversidade; e
    - Contribuir com o desenvolvimento de competências para gestão da sociobiodiversidade, com foco no aprimoramento da gestão de UC e outras áreas protegidas.
- A reabertura da base do CNPT em Florianópolis/SC, em 2018, impulsionou a colaboração com a UFSC e culminou em uma oficina para definir os pilares e diretrizes da Rede, envolvendo diversos órgãos governamentais (MPF, MMA, INCRA, ICMBio), instituições de pesquisa (Fiocruz, Museu Paraense Emílio Goeldi, UnB, USP e UFSC), representantes de movimentos sociais e comunidades tradicionais (COIAB, CONAQ, CONFREM, CNS e Rede Pantaneira) e colaboradores (ISA e GIZ). Em decorrência das articulações, um ACT foi celebrado entre o ICMBio e a UFSC, em 2019, com duração de quatro anos, para empreender junto com o CNPT a implantação da RCS, por meio de ações de ensino, pesquisa e extensão.

- Ao longo do período de execução do ACT (2019-2023), foram realizadas diversas atividades contempladas no Plano de Trabalho, tais como disciplinas interdisciplinares, consultas, pesquisas colaborativas, publicações, saídas de campo, esboço da plataforma e do Banco de Dados Sociobio (BD Sociobio). Este último traz a sistematização de trabalhos na interface PCTs e áreas protegidas dos anos 2000 a 2020.
- A UFSC e o CNPT acordaram em continuar com as atividades, o que culminou na celebração de um novo ACT (2025-2029) e a inclusão de novos laboratórios da UFSC (ARANDU – Laboratório de Estudos em Etnologia, Educação e Sociobiodiversidades; OBSERVA – Observatório de Áreas Protegidas; e ECOHE – Laboratório de Ecologia Humana e Etnobotânica). Com isso, foi pensado um novo escopo com foco em: 1) atividades formativas por meio de cursos de especialização e de curta duração, disciplinas integradas com participação de universidades, PCTs e ICMBio; 2) apoio ao desenvolvimento de pesquisas; e 3) divulgação do conhecimento através da plataforma digital e seminários.
- A realização desta oficina está no âmbito do novo ACT entre o ICMBio e a UFSC, somada ao escopo do planejamento bianual (2025-2027) das ações do CNPT, firmado recentemente em oficinas (fevereiro e maio de 2025, em Brasília/DF e Florianópolis/SC, respectivamente).
- Gabrielle lembrou que, apesar dos últimos anos difíceis, em que houve a necessidade de adormecimento da RCS, a retomada e a resistência ocorreram dentro da universidade, com apoio do CNPT. Atualmente, ela entende que há algo propositivo e objetivo para a construção e a estruturação da RCS, pois a fase de delineamento e idealização já foi bem consolidada em etapas e eventos anteriores. Para ela, agora é o momento de expandir, envolvendo mais universidades, representações de PCTs e desenvolvendo ações internas no ICMBio; de construir, ao planejar a governança, a estrutura e o funcionamento da RCS; e de consolidar, na busca de conexões e parcerias com outras redes e iniciativas similares: "A oficina foi pensada para criar ACTs, operacionalizar a RCS e avançar em suas ações concretas".
- Kênia propôs discutir a plataforma digital ao longo da oficina, de modo a aproveitar a oportunidade, a presença e a troca de experiências em iniciativas de gestão do conhecimento da sociobiodiversidade com outras representações presentes. Isso permitiria refletir sobre quais diferenciais a plataforma poderia oferecer diante de tantas outras iniciativas existentes atualmente. A princípio, a plataforma traria funcionalidades que possibilitam filtros de busca variados e interação com outros bancos de dados, além de fóruns temáticos, murais e ferramentas interativas.
- Segundo ela, existem desafios éticos, tecnológicos e de gestão para a plataforma, tais como: padronização e interoperabilidade de dados; riscos e exposição de conhecimentos sensíveis e de seus guardiões; vulnerabilidade digital; importância de garantir o consentimento livre, prévio e informado e a salvaguarda das informações; conservação justa e plural, com cogovernança e autonomia nas decisões pelos PCTs; reconhecimento jurídico de direitos sobre esses conhecimentos; entre outros. A esse respeito, o CNPT teria o papel de articular atores e instituições na busca de assegurar e fortalecer a governança compartilhada e ampliar o alcance da iniciativa e dos diferentes saberes, como forma de democratizar e integrar conhecimentos, apoiar a gestão de UCs e a implementação de políticas públicas.
- Ananias Viana (CONFREM e CONAQ) ponderou sobre os conflitos entre a ciência ocidental moderna e a tradicionalidade nas discussões entre representantes de movimentos de PCTs: "A vida é um processo de aprendizado contínuo, outras pessoas podem ter conhecimentos. A preocupação maior era com os 'grandes', aqueles que pegam o que é nosso, patenteiam o que é nosso, roubam nossas vidas, conhecimentos, ancestralidade. Isso custou caro para nós PCTs."
- Ele lembrou que muitas comunidades sofreram com as universidades, que utilizavam os territórios para pesquisar e, depois, empregavam os conhecimentos como mecanismos de poder: "Temos que continuar discutindo, isso é uma construção, não queremos ser mais objetos de estudo, queremos

fazer pesquisa juntos". Citou ainda o processo deliberativo em sua comunidade para aprovação e participação de pesquisas no território: "É através de pesquisa e conhecimento que se faz políticas públicas para mudar realidade. A criação de redes fortalece a luta, é forma de enfrentamento e gera poder – tudo aquilo que não querem que tenhamos".

- Célia Neves (CONFREM) considerou importante a apresentação do histórico da RCS, pois trouxe sistematizações de dez anos de discussão e, para ela, resgatou fortemente a memória de Waldemar Vergara Filho — servidor do ICMBio, defensor dos povos e comunidades tradicionais e que atuou intensamente na proteção dos manguezais.
- Para ela, a RCS é como "a rede embaladeira da Amazônia, a gente leva para todo o canto. A rede é sistêmica, dinâmica, ecossistêmica, está entre a ciência clássica e a tradicional – é o desafio maior para 'masturbar a mente', pois uma não é maior nem menor que a outra. Tem que valorizar a linguagem, a ciência e a bibliografia dos PCTs. Nada sobre nós, sem nós".

7. Balcão de articulações – Acordos de Cooperação Técnica visando oportunidades de colaboração em rede

- Janina Huk convidou os professores Orlando Ferreti, Natália Hanazaki e Edviges Marta Ioris (UFSC) para explicarem os procedimentos para a constituição do ACT (Figura 4) e relatarem a experiência de trabalho conjunto com o ICMBio.

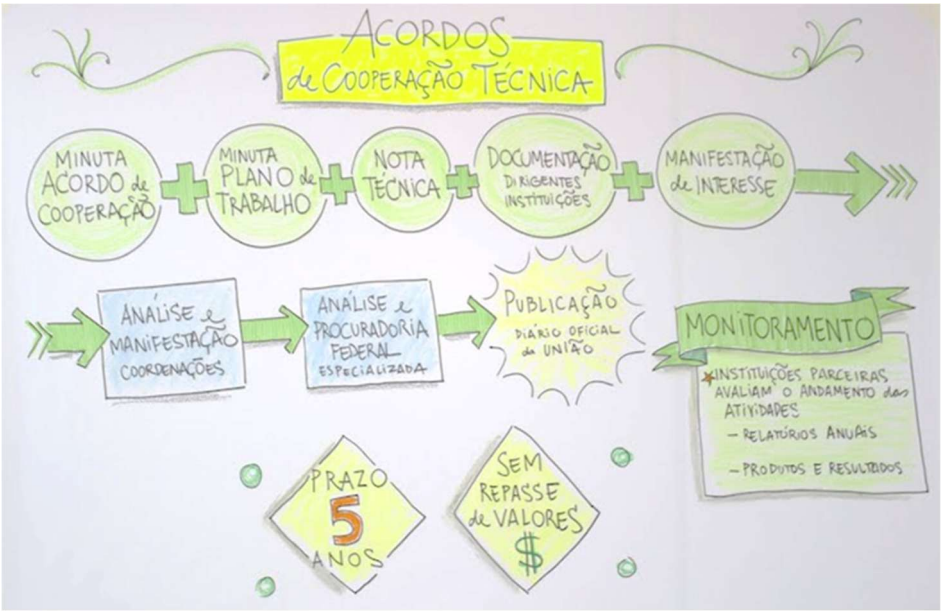

Figura 4 – Síntese das etapas de elaboração do ACT

- Edviges Ioris é a atual coordenadora do ARANDU/UFSC e do ACT entre o ICMBio e a UFSC.
- Natália Hanazaki (ECOHE/UFSC) contou que participou da coordenação do primeiro ACT e se surpreendeu ao saber que, até então, apenas a UFSC havia celebrado esse tipo de acordo, o que considerou uma lição para que a iniciativa possa ser expandida para outros lugares. Ela ressaltou a contribuição de Iara Vasco (DIMAN/ICMBio), entusiasta dos diálogos e da integração de saberes. A renovação do ACT levou cerca de um ano, mas ficou o aprendizado sobre a necessidade de buscar meios mais céleres para esse processo.
- No âmbito do ACT, Natália relatou a realização da disciplina "Territórios, povos tradicionais e áreas protegidas", em 2025. Houve abertura para a participação de diferentes programas de pós-graduação da UFSC; contudo, isso também evidenciou o desafio de se realizar uma disciplina

integrada dentro de um modelo universitário muitas vezes engessado, com compartimentação do conhecimento em "caixinhas" nos departamentos.

- Ela citou a discussão sobre o marco temporal e o trabalho integrado entre a UFSC e a Terra Indígena (TI) Morro dos Cavalos, território do povo Guarani Mbya e Guarani Ñandeva, localizado em Palhoça (SC). Também houve saída de campo para o Quilombo Vidal Martins, primeira comunidade quilombola reconhecida de Florianópolis (SC). A disciplina oportunizou ainda a participação de PCTs em palestras dentro da universidade.
- Existe a intenção de retomar essas disciplinas de tópicos especiais, contando com a participação de convidados representantes de PCTs e gestores do ICMBio, a realização de saídas de campo, além de pesquisas conjuntas.
- Natália Hanazaki afirmou que o ACT é um instrumento com etapas administrativas burocráticas, mas que fortalece o trabalho entre a academia e o ICMBio, além de amparar ações em comum, como disciplinas e projetos colaborativos de pesquisa. Citou a elaboração e implementação de protocolos bioculturais como exemplo, mecanismo fundamental para assegurar aspectos éticos sobre os conhecimentos da sociobiodiversidade, em iniciativa realizada entre o CNPT e a UFSC. Para ela, o ACT fortalece vínculos e tem como elemento comum o trabalho com protagonismo dos PCTs, o que está delineado no escopo da RCS. Contudo, considera esse protagonismo um desafio, recordando a frase citada por Célia Neves – "Nada sobre nós, sem nós". A RCS pode ser uma oportunidade para mudar esse modo de atuação na academia.
- Orlando Ferreti (OBSERVA/UFSC) refletiu sobre a importância de legitimar os processos por meio de ACTs, pois eles possibilitam criar mecanismos facilitadores para a participação em editais e a solicitação de recursos junto a agências financiadoras, que podem ser destinados ao fortalecimento do protagonismo dos PCTs em projetos. Isso vale no âmbito da pesquisa, mas também para a formação, ao possibilitar a socialização, a inclusão de coautores na docência e nas pesquisas e o trabalho inter e transdisciplinar.
- Ele tratou a linguagem como um ponto de atenção e desafio, pois o meio acadêmico possui um modo de comunicação estabelecido que é difícil de romper. Questionou como conciliar as diferentes áreas do conhecimento, diversos departamentos, estudantes e participantes externos em uma linguagem comum. Começar a pensar em disciplinas em rede traz esse desafio. Outra questão levantada foi a ampliação das oportunidades de participação das comunidades, sobretudo em aulas remotas e simultâneas em diferentes localidades, mas sem necessariamente vincular a presença física do estudante a um polo de educação a distância, pois isso também limita a participação.
- Célia Neves (CONFREM) considerou o diálogo importante para sentir como avançamos. Ela recordou o IV Colóquio Hábitat, Cidadania e Agroecologia, realizado na semana passada na UnB, em que sua participação possibilitou abordar conceitos da vivência dos PCTs, como os maretórios e as relações nas ruralidades.
- Ela tratou da dificuldade das universidades em trabalhar com extensão, algo pouco valorizado e de difícil concretização na formação dos professores. Para ela, é necessário pensar a extensão em sociobiodiversidade no programa político-pedagógico da RCS e das universidades.
- Mário Soares (Núcleo de Estudos em Manguezais – NEMA/UERJ) agradeceu o relato e compartilhou a experiência no Programa de Pós-graduação em Meio Ambiente da UERJ. Para eles, o desafio é a assimetria de poderes, na "autorização" da academia para incorporar e considerar o saber tradicional. Uma forma de romper isso é pensar não apenas o acesso de estudantes PCTs ao ensino superior, mas também permitir que os discentes acessem o conhecimento tradicional.
- Segundo Mário, o desafio da Escola das Marés e das Águas é formalizar, permitir e reconhecer o trabalho de PCTs como docentes. Isso possibilita que o aluno comunitário possa se comunicar e se sensibilizar de igual para igual, além de despertar essa perspectiva em outros estudantes.
- Sueli Furlan (Núcleo de Apoio à Pesquisa sobre Populações Humanas em Áreas Úmidas Brasileiras – NUPAUB/USP) relatou sua experiência no centro interdisciplinar de pesquisa da

USP, institucionalizado desde 1992, em trabalho conjunto com Antônio Carlos Diegues, entre outros professores e pesquisadores. O NUPAUB foi pioneiro na horizontalidade do saber no Brasil. Essa abertura institucional enfrentou muitas barreiras, superadas por meio de ações e da identificação de brechas nas burocracias administrativas e acadêmicas. Na USP, têm sido realizados espaços de diálogo transdisciplinares nos programas de pós-graduação, por serem mais flexíveis que os de graduação.

- Para ela, é muito importante trabalhar a perspectiva de que muitas pessoas na universidade não estão à vontade com o formato de "caixinhas" do conhecimento: "É preciso se conectar, produzir conhecimento para a sociedade e não como mercadoria para empresas. Queremos manter resiliência e nos encontrar enquanto coletividade, em conjunto com tantos outros que fazem microrrevoluções. É preciso manter o otimismo, em realismo esperanço para encontrar essas práticas que se somam".
- Sueli também participou da comissão organizadora do XI SAPIS (Seminário Brasileiro sobre Áreas Protegidas e Inclusão Social) e do VI ELAPIS (Encontro Latino-americano sobre Áreas Protegidas e Inclusão Social), realizados em 2023, na USP. Ela recordou as barreiras enfrentadas na universidade e a necessidade de buscar meios e espaços para assegurar a participação de PCTs no evento. Esse é um aspecto que pode ser previsto e melhor trabalhado no âmbito da RCS, no sentido de garantir a presença e as condições de participação de PCTs em eventos e encontros.
- Josenilde Fonseca "Mocinha" (Resex Marinha de Cururupu e coordenadora da Proposta da Rede de Mulheres das Marés e das Águas dos Manguezais Amazônicos do Maranhão e do Piauí – REMULMANA) falou sobre quando recebeu o convite para participar da oficina da RCS. Para ela, isso concilia com a participação dela no Projeto Político-Pedagógico da Zona Costeira e Marinha do Brasil (PPPZCM), instrumento de gestão de processos educativos com foco no uso sustentável e na conservação da biodiversidade, em projeto ancorado no MMA, ICMBio e GIZ.
- Mocinha tratou do desafio, como PCT, especialmente na pesca artesanal, de compatibilizar calendários para participação em projetos e eventos. Além disso, lembrou que ingressar em uma faculdade é algo complicado para os PCTs, pois muitas vezes precisam mudar ou se deslocar de cidade, o que pode significar perda de identidade e cultura. Considerou que a educação formal é complexa e não dialoga com os PCTs, enquanto a educação popular é um caminho que articula e forma para a constituição e a luta por políticas públicas, território e cultura: "A educação formal não nos valoriza, o nosso saber fazer. Ela forma cidadãos para ganhar dinheiro, mas não forma para defender territórios e os transformar em atividades sustentáveis".
- Ela avaliou que a Escola das Marés e das Águas vem ao encontro dessa perspectiva, para desenvolver e defender territórios: "O governo precisa enxergar e entender PCTs de forma diferenciada. Nós também temos conhecimentos, nós somos pesquisadores de nossas áreas, nós que conhecemos".
- Orlando Ferreti falou do desafio e luta por uma educação freiriana e popular na universidade.
- Janina Huk recordou do Encontro dos Saberes (ESaber) realizado na semana passada, na Resex Marinha de Cururupu. O Programa Nacional de Monitoramento da Biodiversidade, conhecido como "Programa Monitora", uma iniciativa continuada e de longa duração do ICMBio, traz essa perspectiva de trabalho conjunto em UCs federais. Em ações e espaços interativos onde conhecimento tradicional e técnico-científico se somam, o ESaber representa a troca de aprendizados sobre o monitoramento da biodiversidade e seus resultados, tornando monitores e pesquisadores protagonistas na apresentação dos conteúdos, em diálogo com os comunitários. O encontro possibilita produzir informação qualificada para as tomadas de decisão sobre o uso e o manejo da biodiversidade, bem como constitui uma estratégia para fortalecer as etapas do monitoramento, ampliar a gestão participativa da UC, democratizar a ciência, reconhecer e valorizar os saberes tradicionais e locais.
- Gabrielle Soeiro (CNPT) reforçou o interesse de fortalecer e criar novos ACTs com o ICMBio.

8. Mesa redonda – Demandas dos Povos e Comunidades Tradicionais frente à Rede de Conhecimentos da Sociobiodiversidade

- Gabrielle Soeiro moderou a roda de conversa com a participação de Cristiane Gomes Julião Pankararu (CNPI e CGen/MMA), Marciano Toledo (Movimento de Pequenos Agricultores – MPA), Célia Neves (CONFREM) e Samuel Caetano (presidente do CNPCT). Como ponto de partida, Gabrielle perguntou como a RCS pode ser dinâmica, ter a participação e respeitar as demandas, os interesses e os direitos de PCTs.

Figura 5 – Participantes da mesa redonda – demandas dos PCTs frente à RCS: Marciano Toledo (MPA), Célia Neves (CONFREM), Cristiane Pankararu (CNPI), Samuel Caetano (CNPCT) e Gabrielle Soeiro (CNPT)

- Cristiane Pankararu (CNPI e CGen/MMA) afirmou que as ciências sensitivas, sentidas e tradicionais não são apenas jargões, mas outros modos de contato com o mundo, outras formas de perceber e de escutar, distintas da ciência ocidental: "O tempo, os sons, as falas são diferenciados. Nossas ciências não são melhores, não são piores, elas são diferenciadas. Ela não é tangível, ela é mais da lógica do óbvio, é a prática, o exercício que se baseia em respeito, consideração e cuidado – esse é o grande trunfo da nossa ciência e que não pode faltar."
- Cristiane lembrou que nem todas as pessoas do território possuem essa cosmovisão e esse dom, pois nem todas passam pelas mesmas práticas, conhecem a ancestralidade e a vivência. Segundo ela, isso é construído com o tempo e com a prática no território: "Nossa ciência não é anotada, ela é vivida".
- Ela recordou o processo de sensibilização das pessoas dentro da Câmara Setorial das Guardiãs e dos Guardiões da Biodiversidade, do Conselho de Gestão do Patrimônio Genético (CGen/MMA), que congrega PCTs, indígenas e outros grupos. Segundo ela, foi necessário entrar nas diversas "caixinhas" de conhecimentos para acessar políticas públicas, em um verdadeiro campo de disputa: "Nosso saber é fluído, espontâneo, não somos detentores, somos guardiões, somos cientistas. É isso que tentamos mostrar no CGen para que a repartição de benefícios seja justa. Tudo que tratamos de PCTs e povos indígenas precisa sair da oratória e ir para a prática".
- Marciano Toledo (MPA) resgatou a Lei nº 11.326, de 24 de julho de 2006, que estabelece as diretrizes para a formulação da Política Nacional da Agricultura Familiar e Empreendimentos Familiares Rurais. A normativa define quem é ou não agricultor familiar, mas de forma engessada, desconsiderando a pluralidade de culturas e tradicionalidades do campo. Segundo ele, é necessário

rediscutir a legislação e agregar dois pontos: os sujeitos da modernização do desenvolvimento sustentável e os sujeitos do desenvolvimento tecnológico sustentável: "Também somos herdeiros da ancestralidade. Juntos de PCTs, mesmo sob olhos enviesados do Estado que não compreende nosso trabalho, a gente é alvo de política pública e somos definidos como beneficiários das políticas públicas".

- Marciano lembrou que, no início do primeiro mandato do presidente Luiz Inácio Lula da Silva, em 2003, o MPA atuou intensamente no diálogo com o novo governo para pautar políticas estruturantes. Em um contexto em que se dizia que os campesinos não existiam economicamente e não havia estatísticas sobre sua participação produtiva, o movimento se articulou e iniciou uma fase de atuação intensa nos espaços institucionais de formulação de políticas públicas do Governo Federal: "Quase duzentos campesinos se organizaram e refletiram quem são no século XXI — somos todos os excluídos, somos diversidade de identidades, o Estado nos separou e olhou de forma diferenciada. O Decreto 6.040, de 2007, nos identificou diferentemente, em reparação reconheceu a pluralidade, mas ainda faltam tantas outras representações".
- Ele comentou que os mais jovens têm dificuldade de perceber os sinais da natureza diante de novos cenários que impactam o meio rural e que aqueles que faziam essa leitura estão se encantando: "Os jovens que não conheciam os sinais também não estão fazendo mais essa leitura. Na função de produzirmos alimentos saudáveis em lógica diferenciada do mercado, os nossos jovens estão saindo do campo e nossas áreas de produção estão menores. A lógica capitalista nos faz esquecer quem somos — produtores de alimento, de água e de vida".
- Marciano citou o trabalho em parceria com a Profa. Natália Hanazaki (UFSC), por meio do Useflora. O Useflora consiste em um projeto de colaboração intercultural que tem como principal objetivo reunir e sintetizar conhecimentos e dados sobre usos, manejo e domesticação de plantas, vinculando essas informações aos guardiões desse conhecimento. Ele ressaltou que a parceria com as universidades e as publicações são importantes meios para reconhecer e salvaguardar os conhecimentos ancestrais. Contudo, destacou a importância de discutir uma educação do campo, pois representa um mundo diferente da universidade centrada na cidade e na ciência ocidental: "Na prática estamos juntos na mesma caminhada, ainda que em práticas e trabalhos diferentes".
- Célia Neves (CONFREM) pontuou ser relevante pensar o campesinato dentro da RCS. Ela considerou que o Estado, por meio do Plano Safra, muitas vezes desconsidera a classe trabalhadora, os mais pobres, e os PCTs das águas e das florestas. Muitos não conseguem acessar recursos e políticas por desconhecimento e, no campo de lutas, os investimentos vão para o agronegócio, que não investe no desenvolvimento do país nem na população do campo, que é a real geradora de riqueza e trabalho.
- Ela lembrou sua participação na Marcha das Margaridas, mobilização de mulheres trabalhadoras rurais da América Latina, realizada desde os anos 2000, em Brasília, para lutar por direitos, justiça social e igualdade. Em uma dessas marchas, o presidente Lula citou o Programa Quintais Produtivos, criado pelo Governo Federal em 2023 (Decreto nº 11.642/2023), com o objetivo de promover a autonomia econômica das mulheres rurais mediante a estruturação de quintais produtivos, a organização produtiva e o acesso às políticas públicas de apoio à produção e comercialização de alimentos. Entretanto, Célia destacou que a política desconsidera a diversidade desses quintais e questionou: "O governo brasileiro tem um diagnóstico da sazonalidade dos biomas brasileiros? Sabem o período da safra de produtos tradicionais? Para fazer esse intercâmbio de conhecimentos, tem que considerar que somos conhecedoras da sociobioeconomia. Um governo que se propõe erradicar a fome precisa ter um diagnóstico desses alimentos, da diversidade de quintais e das relações ecossistêmicas".
- Célia ponderou a ciência moderna como um processo histórico de superação do extrativismo e da tradicionalidade pela agricultura. Ela espera que a RCS desperte para políticas públicas que dialoguem e diagnostiquem fatores de importância para os PCTs, como a sazonalidade produtiva dos biomas do Brasil, pois sem isso não há renda, equidade nem soberania alimentar. Lembrou

que, na COP 30, houve debate sobre a Plataforma de Territórios Tradicionais[1], como perspectiva de consolidação de política pública e de mapeamento de elementos comuns de interesse dos PCTs. Após finalizar com uma mística, Célia manifestou que não haverá bioeconomia sem diagnóstico dos biomas.

- Samuel Caetano (CNPC) agradeceu o convite e saudou os demais integrantes da mesa. Ele afirmou que nada neste país é possível sem a regularização fundiária. Para falar de pesquisa, universidade e conhecimento, é preciso falar de território: "Se os territórios não estiverem em paz, não tem pesquisa, não tem planeta. É necessário se posicionar sobre o Marco Temporal, discutir terras e territórios em novos tempos de eleição. Diante de tantos problemas – fome, bala, evangelização, conflitos (...), viemos aqui falar de temas mais refinados, como acesso e repartição de benefícios. Se o Estado não entender que tem que ter os territórios para segurar o céu (em referência a Krenak), fica difícil. Aqui na sala somos todos legais, estamos lado a lado, mas a outra galera que tem o poder está do outro lado e a moeda de troca do governo é o nosso território".
- Samuel acredita que, para avançar na estratégia da RCS, é preciso fortalecer a regularização fundiária: "Meu pai foi escravo sem saber — cresceu na fazenda e ficou até os seus 27 anos, analfabeto, foi aprender e lutar pela regularização fundiária. (...) Somos povos da oralidade; quando uma pessoa assim morre, morre uma enciclopédia. Nossa ciência não está nos livros, por isso não podemos perder nossos territórios". Nesse sentido, ele considerou a Plataforma de Territórios Tradicionais um caminho interessante para fortalecer e integrar lutas dos PCTs.
- Ademais, Samuel ponderou que o mundo branco ocidental, europeizado, tem muito a aprender e a compreender a partir de outras visões de mundo. Ao se falar de ciência e conhecimento, o saber dos PCTs é frequentemente colocado em um campo que não existe ou não é reconhecido. Para ele, a essência das comunidades locais é de alcance global, enquanto o Estado atua como braço operacional do mundo capitalista, destruindo essas relações. Ele citou a experiência da UnB em reunir diferentes conhecimentos e professores, com formações acadêmicas ou oriundas da vivência – projeto denominado Encontros de Saberes[2]. A universidade que ele deseja é aberta, para que seja possível participar e construir coletivamente, sem hierarquias de conhecimentos: "Somos gente e nossa visão de mundo é diferente".
- Samuel contou que está na luta e na militância há bastante tempo e que, nos últimos três anos, tem estado afastado de suas atividades de geraizeiro e de sua família. Esse deslocamento tem sido usado de forma injusta como argumento de que ele não é PCT, algo também recorrente quando se fala em militância e liderança nesse campo de lutas.
- Por fim, Samuel considerou que esse momento, em oficina, é muito importante, mas que precisamos ir além para mudar o projeto político e econômico do país: "O que não podemos perder é a fé – é o que nos mantem em luta."
- Mário Soares (NEMA/UERJ) considerou que Samuel sintetizou bem a disputa capitalista em torno dos territórios. Para além dessa questão, destacou o processo em curso de planejamento espacial marinho, entendido como uma forma de apropriação capitalista de áreas marinhas e costeiras que, legalmente, não possuem propriedade: "Não se trata de regularização, mas sim de um mecanismo de mercantilização e apropriação". Outro pilar capitalista mencionado foi o "mercado do carbono

[1] Plataforma de Territórios Tradicionais (PTT) é uma ferramenta digital do Ministério Público Federal (MPF) e do Conselho Nacional de Povos e Comunidades Tradicionais (CNPCT) para mapear, registrar e dar visibilidade às áreas de povos e comunidades tradicionais no Brasil, conectando-as com seus saberes e direitos, e servindo como subsídio para órgãos públicos e sociedade civil na defesa de seus territórios e cultura. Mais informações em: https://territoriostradicionais.mpf.mp.br/

[2] Iniciado na Universidade de Brasília (UnB) em 2010, o Encontro de Saberes busca a descolonização da universidade ao promover o diálogo e a inclusão de mestres de culturas tradicionais (indígenas, afro-brasileiros, quilombolas) como professores em disciplinas de graduação, entrelaçando saberes populares e acadêmicos para construir uma formação mais plural. Mais informações em: https://doi.org/10.1590/S0104-71832022000200012

azul", que, infelizmente, tem adentrado os territórios ou maretórios por meio de assédio e cessão por parte das comunidades costeiras.

- Orlando Ferreti (UFSC) perguntou para a mesa como eles têm observado a questão do turismo comunitário ou do turismo de base comunitária. Apesar de interessante, essa ainda é uma questão a ser melhor pensada, pois existem embates em algumas comunidades.
- Marcos Vinícius (Coordenação de Promoção das Economias da Sociobiodiversidade – COECOS/ICMBio) questionou como pensar as políticas públicas para PCTs e quais os desafios dessas políticas.
- Cristiane Pankararu considerou que o turismo parte de ideologias. Para os povos indígenas, ainda persiste a visão de comunidades exóticas e selvagens, sendo necessário transformar esse imaginário. Muitas vezes, são compulsoriamente obrigados a seguir um modelo para atender às expectativas alheias, em uma violência velada contra suas culturas. Para ela, a questão da tecnologia segue o mesmo caminho e é sempre relativa: "Nós temos nossos objetos e tecnologias que não são rudimentares, arcaicas, obsoletas. Isso é pensar que somos como objetos estáticos. O mesmo funciona para o conhecimento – algo a ser perdido no território, a ser apropriado e registrado, patenteado, mercantilizado. Tudo tem lógica da propriedade, precisa de um dono. Esse dono alimenta condições para manter padrão de controlador e subjugado".
- Célia Neves complementou a fala anterior relatando a situação do êxodo urbano, com pessoas retornando ao campo, inclusive externas e que nunca pertenceram ao território. Nesse processo, ela destacou que muitos chegam trazendo empreendimentos turísticos, como pousadas, hotéis e resorts, em um modelo de atividade voltado a "gerar empregos" por meio do turismo ecológico. Em sua comunidade, na Resex Marinha Mãe Grande de Curuçá, o turismo comunitário acabou se transformando em turismo de massa, pois passaram a ocupar áreas litorâneas e manguezais para benefícios próprios.
- Marciano Toledo lembrou que os pequenos agricultores e os PCTs não podem ser vistos apenas como fornecedores de matéria-prima. Eles têm a capacidade de produzir múltiplos bens, por meio de uma ciência artesã, do cuidado pessoal e comunitário. Para ele, a indústria é historicamente beneficiária do Estado, enquanto os pequenos produtores são punidos pelos usos, muitas vezes mínimos, de seus próprios territórios.
- Marciano também retratou a luta para garantir a permanência dos jovens e das pessoas da melhor idade nos territórios. Além disso, destacou a necessidade de formar aqueles que chegam de fora – um processo complexo, que exige a criação de limites, o nivelamento de expectativas e a medição de conflitos. Ele acredita que as crianças, especialmente do meio urbano, precisam conhecer mais os territórios para respeitá-los e conservá-los: "É elas que têm esse futuro nas mãos".
- Samuel Caetano afirmou que o sistema capitalista é inventivo, como se observa na apropriação do mar. Sobre o turismo de base comunitária, destacou que ele precisa ser bem pensado e organizado, com senso coletivo, planejamento e alinhamento às demandas da comunidade: "É uma atividade que precisa ser entendida como política pública, tem que ter estrutura, proteção aos adolescentes e crianças, tem que ter regularização fundiária". Ele também ressaltou a necessidade de rever a lógica e a percepção do PCT como "bonzinho", sempre disposto a receber pessoas em seus territórios. As comunidades têm seus anseios, desejos, privacidade, cultura, e isso deve ser respeitado.
- O painel ilustrado a seguir (Figura 6) resume as atividades realizadas até esse momento da programação: boas-vindas, mesa de abertura institucional, contextualização e histórico da RCS, formulação dos ACTs e a mesa redonda sobre as demandas dos PCTs frente à RCS.

Figura 6 – Painel síntese com as principais discussões da primeira parte da programação (em 10/12/2025)

9. Mesa redonda – Plataformas sobre biodiversidade e Povos e Comunidades Tradicionais e iniciativas de gestão do conhecimento da sociobiodiversidade

- Bruno Martineli (Coordenação de Programas e Projetos de Serviços Ecossistêmicos do MCTI) mediu a mesa (Figura 7), composta por Keila Elizabeth Macfadem Juarez (Sistema de Informação sobre a Biodiversidade Brasileira – SIBBr/MCTI), Eduardo Couto Dalcin (Jardim Botânico do Rio de Janeiro – JBRJ), Dr. Wilson Rocha Fernandes Assis (MPF), Natália Hanazaki (UFSC) e Ana Paula Oliveira (MONAPE e CONFREM). A mesa discutiu experiências concretas de plataformas e bancos de dados que têm atuado junto de PCTs e seus territórios.

Figura 7 – Participantes da mesa redonda – Plataformas sobre biodiversidade e PCTs e iniciativas de gestão do conhecimento da sociobiodiversidade: Dr. Wilson Rocha (MPF), Natália Hanazaki (UFSC), Eduardo Dalcin (JBRJ), Ana Paula Oliveira (MONAPE e CONFREM), Keila Juarez (SIBBr) e Bruno Martineli (MCTI)

- Bruno (MCTI) participou da construção do Projeto Entre Ciências: Territórios de Saber em Diálogo. A iniciativa, lançada em agosto de 2025, busca aproximar e valorizar diferentes formas de produção de conhecimento no Brasil, iniciando pela Amazônia e Cerrado, promovendo o diálogo entre a ciência acadêmica e os saberes de povos indígenas, quilombolas, comunidades tradicionais e agricultores familiares.
- Keila Juarez (SiBBr) atua na Rede Nacional de Ensino e Pesquisa (RNP), organização social vinculada ao MCTI e responsável por operacionalizar a plataforma digital integrada do Sistema de Informação sobre a Biodiversidade Brasileira (SiBBr). Em apresentação de *slides*, abordou o conceito de governança de dados, conforme definição do Ministério da Gestão e da Inovação em Serviços Públicos, disponível na plataforma gov.br/governodigital. Em outro momento, por meio de artigo científico, apresentou o contexto da governança de dados da biodiversidade e citou exemplos dessa prática no Brasil.
- Para fortalecer o território e as políticas específicas em diferentes ambientes, Keila sugeriu os seguintes pontos previstos no SiBBr: (1) mapear as espécies utilizadas e de importância ecológica; (2) registrar quais espécies estão ameaçadas ou sob forte pressão; (3) monitorar para avaliar os impactos de empreendimentos; (4) verificar o uso das espécies e preservar os conhecimentos associados; (5) assegurar a repartição justa de benefícios; e (6) respeitar os protocolos de consulta.
- Keila destacou a importância do sequenciamento genético de espécies, colocando esse tema como um ponto de atenção para o trabalho do ICMBio. Também sinalizou aspectos que demandam observação e reflexão quanto aos dados abertos ou de livre acesso e recomendou o uso de instrumentos de licença e direitos de autoria, prática já adotada em trabalhos coletivos, especialmente no âmbito do SiBBr, que vem utilizando autoria conjunta com PCTs.
- Keila explicou a origem e as noções dos Princípios FAIR (*Findable, Accessible, Interoperable, Reusable*) e CARE (*Collective Benefit, Responsibility, Stewardship, Ethics*). O primeiro constitui um padrão para a gestão de dados científicos, com o objetivo de torná-los fáceis de encontrar e utilizar por máquinas e pessoas; enquanto o segundo foca na soberania e nos benefícios dos povos indígenas e PCTs sobre seus dados, complementando os FAIR com uma perspectiva humana e ética, especialmente no caso de dados sensíveis. A combinação FAIR+CARE garante que os dados sejam abertos e reutilizáveis, respeitando, ao mesmo tempo, os direitos e interesses das comunidades.
- Eduardo Dalcin (JBRJ) atua na área de gestão e sistemas de informação em biodiversidade. Ele apresentou diversos projetos nos quais identifica interações entre dados, tais como: o Projeto Entre Ciências: Territórios de Saber em Diálogo, financiado pelo Fundo Global para o Meio Ambiente (GEF) e coordenado pelo MCTI; o Sistema Nacional de Gestão do Patrimônio Genético e do Conhecimento Tradicional Associado (SisGen), ferramenta oficial do Conselho de Gestão do Patrimônio Genético (CGen), responsável por monitorar e regular atividades relacionadas ao uso do patrimônio genético brasileiro e do conhecimento tradicional associado; o Useflora, projeto da UFSC que reúne e sistematiza conhecimentos e dados sobre usos, manejo e domesticação de plantas, vinculando essas informações aos guardiões desses saberes; e a própria Rede de Conhecimentos da Sociobiodiversidade, cuja proposta de implementação de plataforma digital está em curso.
- Eduardo tratou dos problemas relacionados à fragmentação de dados, decorrentes de sistemas isolados e com limitação de acesso, os quais considera insustentáveis ao longo do tempo. Para ele, a integração entre sistemas gera oportunidades para superar essas barreiras. Ele lembrou que, na última semana, foi lançada a Estratégia e Plano de Ação Nacionais para a Biodiversidade (EPANB), prevista no Decreto nº 12.485, de 3 de junho de 2025. Este instrumento de planejamento estabelece objetivos estratégicos para 2050, metas nacionais para 2030 e um plano de ação para a biodiversidade brasileira. A EPANB também é composta por estratégias de monitoramento, financiamento e comunicação para a conservação e o uso sustentável da biodiversidade, bem como

para a promoção justa e equitativa da repartição de benefícios. Nesse sentido, Dalcin destacou a ação prevista para integrar dados e sistemas: "Isso é um compromisso assumido pelo governo brasileiro, resta saber como".

- Por fim, Eduardo comentou o Modelo C4, uma abordagem da tecnologia da informação para modelar arquiteturas de software, organizada em quatro níveis de abstração (Contexto, Contêiner, Componente e Código), que facilita a compreensão da estrutura dos sistemas e o tratamento progressivo e simplificado dos dados e da base de conhecimento. No contexto de sistemas que gerenciam dados de conhecimento tradicional associado (CTA), o Modelo C4 pode ser aplicado para estruturar a arquitetura de plataformas de registro, rastreabilidade e repartição de benefícios.
- Dr. Wilson Rocha (MPF) relatou a experiência da Plataforma de Territórios Tradicionais, fruto de uma parceria entre o MPF, CNPCT e a GIZ. A ferramenta digital reúne e disponibiliza informações socioeconômicas, dados territoriais georreferenciados, histórias e reivindicações de áreas tradicionalmente ocupadas no Brasil. As informações são autodeclaratórias, e dão visibilidade a territórios tradicionais e demandas de PCTs. A Plataforma ainda contribui para prevenir ou mitigar violações a direitos humanos e cria uma base cartográfica capaz de identificar estágios de reconhecimento de territórios tradicionais.
- A Plataforma de Territórios Tradicionais e o Tô no Mapa possuem um acordo formal de integração de dados georreferenciados. O Tô no Mapa é um aplicativo gratuito de celular que permite a PCTs o automapeamento de territórios tradicionais e facilita o cadastramento das áreas ocupadas em uma base cartográfica. O cadastro pelo aplicativo pode ser feito na modalidade *offline*.
- Wilson discutiu a estrutura e a governança de dados sob a perspectiva dos direitos, sua área de atuação. O Direito busca traduzir de forma objetiva a complexidade das realidades e dos sentidos. Ele percebe a existência de múltiplas bases de dados e diversas esferas que se intersectam, como o sistema do Instituto Nacional de Colonização e Reforma Agrária (INCRA), entre outras propostas apresentadas durante a oficina.
- Ele entende que a base de tudo é a discussão sobre território, concebido como um todo no qual se inserem as espécies, os conhecimentos tradicionais, a variabilidade genética, entre outros elementos: "Quando se fala de conhecimentos tradicionais, é um capítulo especial em direitos. A especialização locacional, o direito e o conhecimento do território impossibilitam realocar pessoas e comunidades tradicionais. A incidência de determinadas espécies em uma região pode ser indicativa de uma ancestralidade e tradicionalidade. Assim, a base geográfica comum serve para entender esses processos".
- Ana Paula Oliveira (MONAPE e CONFREM) complementou a fala do Dr. Wilson, destacando que o diferencial da Plataforma de Territórios Tradicionais está em considerar os PCTs como pesquisadores, em um processo autodeclaratório: "Quem construiu essa história foram eles. Isso é diferente, não partiu da academia. Há um conselho gestor que aprova o cadastro na plataforma e conta com apoio do MPF. Isso possibilitou dialogar sobre direitos com o MPF."
- Ana lembrou que foram realizados processos formativos para ampliar o número de territórios participantes, além de oficinas (presenciais e virtuais) e diálogos nas comunidades, nas quais cada uma decide se deseja ou não aderir à iniciativa: "Essas pessoas levam conhecimento e envolvem a juventude nessa discussão e na amplitude da iniciativa. Hoje em dia, a plataforma mobiliza territórios em várias localidades do país, envolvendo sobretudo as mulheres (...)." Ela recordou a articulação para a realização do evento "Marés de Diálogos: Inserção e visibilidade das Mulheres e seus Territórios na Plataforma de Territórios Tradicionais", com o objetivo de levar a discussão da plataforma para fora dos estados pilotos. Também mencionou a intenção de realizar um segundo evento para ampliar essa rede, inclusive como uma das metas apresentadas na COP 30: "É pela garantia dos nossos direitos, para preservar o meio ambiente, para nos visibilizar enquanto PCTs".
- Natália Hanazaki (UFSC) apresentou o histórico que culminou na plataforma Useflora, um instrumento de apoio ao reconhecimento e proteção dos conhecimentos tradicionais associados à

biodiversidade e dos povos e comunidades que os detêm, colaborando na luta por direitos relacionados à propriedade intelectual e a repartição justa e equitativa de benefícios. Uma das ações do projeto envolve a criação de um banco de dados de conhecimentos tradicionais sobre plantas para ser usado por Povos Indígenas, Povos e Comunidades Tradicionais, Agricultores e Agricultoras Familiares, pesquisadores, e por outros usuários no âmbito de uma educação e pesquisa inclusiva, equitativa e de qualidade.

- O Useflora possui um Comitê Gestor responsável pela deliberação sobre questões técnicas, administrativas e operacionais, incluindo representantes da universidade, PCTs e povos indígenas.
- Natália relatou que o que inicialmente foi pensado como um banco de dados desdobrou-se em vários objetivos e eixos de trabalho. Ela reconheceu a dificuldade de rastreabilidade dos dados, inclusive na bibliografia, que muitas vezes não indica quais PCTs estiveram envolvidos nos estudos e pesquisas.
- Ela destacou os avanços do projeto, como a elaboração de um plano de governança colaborativa, a formação de parcerias, a sistematização e síntese das relações entre socio e biodiversidade por meio de pesquisas acadêmicas e a construção de um protocolo biocultural comunitário, em parceria com a Rede de Comunidades Tradicionais Pantaneiras e o CNPT. Além disso, houve articulações internacionais e um esforço coletivo para apoiar e desenvolver publicações.
- Como lições aprendidas a partir do Useflora, Natália apontou a importância de respeitar o tempo de amadurecimento de cada participante no projeto, reconhecer a potência do coletivo para gerir e motivar, aprender a sentir além de pensar (considerando outras pedagogias e formas de aprender e ensinar) e compreender que os territórios não se limitam aos espaços geográficos, mas também aos modos de saber e sentir.
- Flávio Lontro (CONFREM) parabenizou o papel do MPF e destacou a especificidade dos povos do mar e das águas, que não são contemplados pelas políticas de agricultura familiar. Ele demonstrou preocupação com a divulgação de conhecimentos tradicionais e ancestrais, questionando onde essa base de dados ficaria hospedada e quem teria acesso a essas informações.
- Cristiane Pankararu também manifestou desconfiança quanto à acessibilidade aos dados, uma vez que, historicamente, os povos indígenas sofreram ao abrir seus conhecimentos e territórios: "A indústria, viciada em dados e informações, manuseia novas tecnologias que não pensam na cura, no cuidado. O que fazemos em nossos territórios é tratamento, não se apropria em qualquer lugar ou tempo". Ela citou a dificuldade de identificar dados secundários com reconhecimento de PCTs e povos indígenas, bem como a necessidade de revisar e rastrear aqueles que conhecem seus territórios e tiveram seus conhecimentos divulgados: "Precisa de cuidado com dados abertos para não gerar distorções, criminalizações, expropriação ou mercantilização, garantir a repartição justa, além de poder se tornar em um veneno para quem não sabe manipular (no caso de curas)". Ela considerou que o Useflora vem realizando um trabalho importante de compreensão e gerenciamento dos dados, sendo fundamental reconhecer e valorizar as pessoas e suas ciências vivas.
- Ananias Nery (CONFREM e CONAQ) destacou que espiritualidade e ancestralidade devem ser respeitadas. Ele relatou que, mesmo antes da pandemia, em sua comunidade, a espiritualidade orientou a preparação de uma garrafada. Ele foi escolhido para fazê-la, a partir de raízes que não foram escolhidas por eles próprios. Isso ocorreu um ano antes da pandemia, período em que também houve a colheita das ervas, o preparo e os devidos resguardos. Com a chegada da pandemia, as espiritualidades indicaram o uso das garrafadas e sua distribuição nas comunidades. Na época, solicitaram à Fiocruz a realização de testes rápidos e constataram que muitas pessoas haviam contraído Covid, mas ninguém apresentou sintomas. Em nenhum momento a espiritualidade autorizou o ensino da garrafada. Historicamente, muitos ancestrais morreram por

não poderem compartilhar seus conhecimentos, mesmo sendo forçados a isso: “As pessoas estão doentes, mas não é de hospital, muitas curas são do território e espiritual”. Ele, na condição de conselheiro de saúde, ressaltou a importância de inserir a medicina tradicional em contraponto ao cartel dos medicamentos.

- Natália Hanazaki lembrou que bancos de dados construídos a partir de dados secundários também exigem autorização e consentimento, com plena participação dos PCTs no processo de construção e compreensão do que é esse banco de informações. Essa organização também contribui para evidenciar lacunas, especialmente em estudos que não indicaram a participação de PCTs.
- Eduardo Dalcin citou o caso de uma planta estudada e publicada como comestível, embora parte dela seja venenosa, e cujo conhecimento tradicional a respeito disso foi desconsiderado. Esse é um ponto de atenção. Ele destacou que a estrutura apresentada no Modelo C4 é geral, mas que essa abordagem precisa ser discutida no nível da arquitetura e da governança dos bancos de dados. É possível que cada comunidade possua seu próprio banco de dados, com a decisão sobre a entrega de parte ou da totalidade das informações sendo tomada de forma colaborativa.
- Keila Juarez citou um exemplo de banco de dados na Nova Zelândia, no qual existe uma rede fechada e o acesso às informações é autorizado pelas próprias comunidades. Quando um pesquisador deseja obter dados, ele ingressa na rede e os responsáveis do conselho analisam o pedido.
- Ana Paula Oliveira afirmou que, na Plataforma de Territórios Tradicionais, a própria comunidade decide se os dados serão públicos ou privados: “Quem vai ter as informações é o cadastrante e quem disponibilizou. A segurança é também pelo MPF. O que preocupa é quando a academia vai para a comunidade para se apropriar de informações”.
- Ela relatou uma situação em sua comunidade em que um pescador foi ferroado por uma arraia e recebeu um remédio preparado por uma comunitária. Um pesquisador que estava próximo, ao observar a melhora do pescador, quis saber qual era o medicamento, mas a comunitária não revelou, por se tratar de um conhecimento transmitido por sua mãe e avó: “São essas coisas que não podemos dar informação e que são geracionais”.
- Dr. Wilson Rocha destacou a generosidade dos PCTs, na qual prevalece a preocupação de que o mau uso de determinada substância possa prejudicar alguém, mais do que a intenção de deter ou se apropriar de certo conhecimento.
- Ele comentou sobre sua participação na construção da Lei nº 13.123/2015, conhecida como Lei da Biodiversidade, que regulamenta o acesso ao patrimônio genético brasileiro e ao conhecimento tradicional associado. Para ele, essa lei constitui uma forma de proteger os direitos das comunidades e o acesso à informação.
- Dr. Wilson declarou que a RCS precisa ter um propósito claro para conquistar a confiança dos PCTs e uma governança ativa, capaz de proteger direitos: “Não dá pra partir para o abstrato sem pensar no concreto primeiro, precisa discutir poder, política, quem vai decidir. Tem que ser uma governança em que os PCTs decidam sobre o gerenciamento das informações”.
- Bruno Martinelli (MCTI) fez o encerramento da mesa (Figura 8), agradeceu a participação e resgatou a importância de trazer elementos mais abstratos e experiências concretas sobre uso e formação de bancos de dados, o que pode fomentar os demais trabalhos dessa oficina.

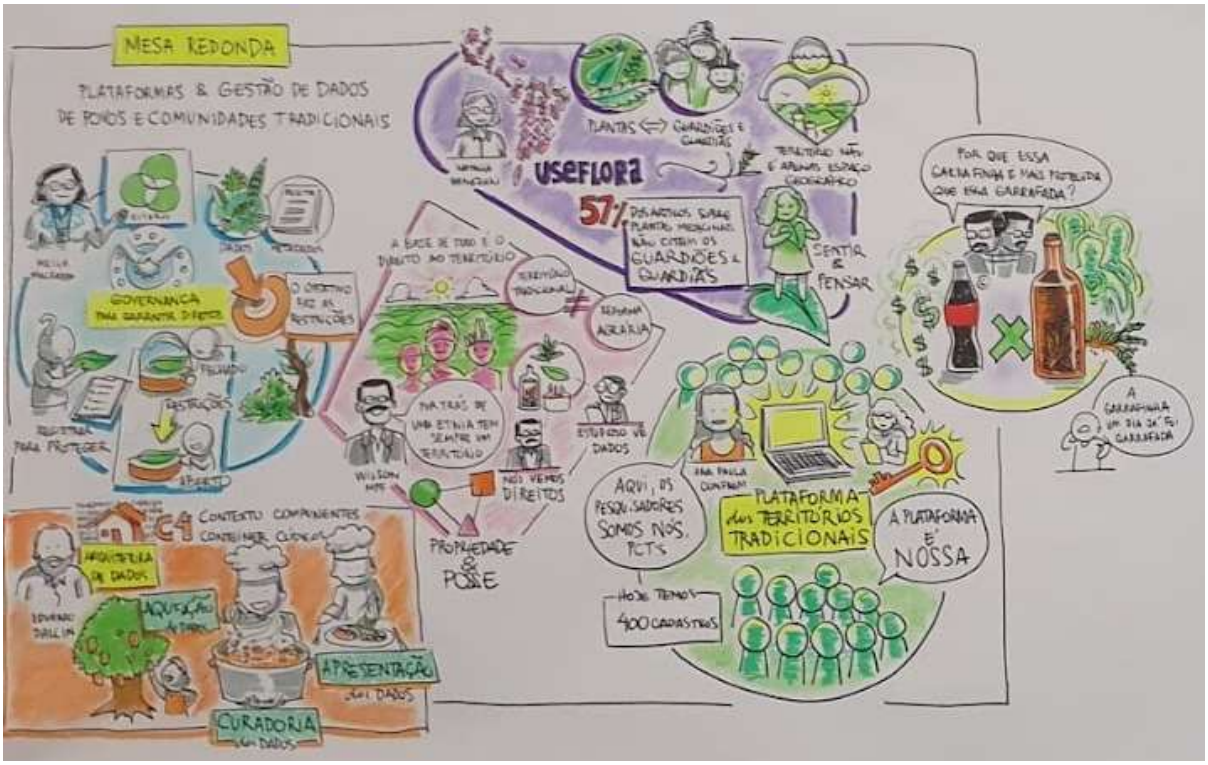

Figura 8 - Painel síntese da mesa redonda – Plataformas sobre biodiversidade e PCTs e iniciativas de gestão do conhecimento da sociobiodiversidade

10. Mesa redonda – Iniciativas em Rede: Encontro de Saberes, Pesquisa e Extensão no âmbito da Escola das Marés e das Águas

- Célia Neves (CONFREM) saudou os presentes e conduziu uma ciranda ("balanço das marés") no início do segundo dia de oficina.
- Gabrielle Soeiro (CNPT) convidou Cláudio Maretti (ex-presidente do ICMBio) para uma fala e saudação. Ele comentou sobre a governança e a descolonização de áreas protegidas, especialmente aquelas geridas por povos indígenas e PCTs. Recordou a realização do SAPIS na USP, em 2023, com a participação de mais de 200 pessoas, incluindo representantes de PCTs e povos indígenas. Além disso, convidou todos a participarem do próximo SAPIS, em maio de 2026, na UnB.
- Alex Bernal (Coordenação de Educação Ambiental – COEDU/DISAT/ICMBio) convidou Ananias Nery Viana (CONFREM e CONAQ), Kátia Barros e José Alberto Ribeiro "Beto Pescador" (CONFREM), Ligia Tchaicka (UEMA), João Rameres Regis (UECE) e Cecília Cronemberger (CGPEQ/DIBIO/ICMBio) para compor a mesa (Figura 9). Ele lembrou que a Escola das Marés e das Águas é uma iniciativa da CONFREM.

Figura 9 – Participantes da mesa redonda – Iniciativas em Rede: Alex Bernal (COEDU), Ananias Viana (CONFREM e CONAQ), Cecília Cronemberger (CGPEQ), João Rameres (UECE), Beto Pescador (CONFREM), Kátia Barros (CONFREM) e Ligia Tchaicka (UEMA)

- Ananias Viana (CONFREM e CONAQ) se apresentou como professor com título notório saber na UFBA, em reconhecimento de sua atuação e trabalho na área da saúde. Ele disse que a CONFREM vem discutindo a vulnerabilidade e a necessidade de acesso à educação para os povos das águas, mas em um novo modelo que se adeque a realidade e a cultura dos PCTs: "Tem que cuidar das pessoas, falar dos saberes e fazeres das comunidades, tem que falar de saúde e sustentabilidade, coletividade". Para ele, a Escola das Marés e das Águas é um programa coletivo, de organização coletiva e para um coletivo: "Os horários das comunidades são diferenciados e a educação tem que levar isso em conta".
- Kátia Barros (CONFREM) agradeceu o apoio de Erika Almeida (Coordenação de Assessoramento Técnico e Administrativo – COTAT/DISAT/ICMBio) e de Kátia Torres (DISAT/ICMBio) na inserção da proposta da Escola das Marés e das Águas no âmbito do ICMBio, bem como das demais pessoas presentes, da CONFREM e das universidades, que contribuíram para a construção dessa iniciativa. Ela aproveitou para contar o histórico e a trajetória até então da Escola.
- No Reponta das Marés e das Águas (evento organizado pela CONFREM em Brasília/DF, em maio de 2023), foi discutido e demandado um projeto de educação diferenciada para os territórios e maretórios, tendo como inspiração um projeto de formação de professores realizado no Território do Médio Juruá, valorizando a cultura local, os modos de vida e a formação nas comunidades.
- No mesmo ano, a Coordenação de Aperfeiçoamento de Pessoal de Nível Superior (CAPES/MEC), lançou o edital 25/2023 da Universidade Aberta do Brasil (UAB), no intuito de fomentar novas vagas em cursos de graduação e especialização *lato sensu* na modalidade de Educação a Distância (EaD). As instituições públicas de ensino superior integrantes do Programa UAB submeteram propostas e foram contempladas para implementar turmas de estudantes nos municípios mantenedores dos Polos EaD/UAB, no período de julho de 2024 a dezembro de 2026. O resultado final do edital saiu em meados de 2024 e algumas iniciativas promovidas pela CONFREM, em parceria com o ICMBio e parte das Universidades âncoras do Programa UAB na região nordeste (UECE, UEMA, UFMA, UFBA e UFRB), foram contempladas.
- Essa articulação em rede foi chamada pela CONFREM como Escola das Marés e das Águas. No início foram ofertadas 1.710 vagas em oito cursos superiores e pós-graduações (Quadro 1),

envolvendo territórios indígenas, quilombolas e maretórios, em 23 UCs nos estados do Maranhão/Piauí, Ceará e Bahia/Pernambuco/Alagoas.

Cursos	Instituição	Grau acadêmico	Vagas
Tecnologia em Recursos Pesqueiros	UEMA	Tecnólogo	300
Tecnologia em Turismo de Base Comunitária	UEMA	Tecnólogo	300
Gestão Socioambiental em Territórios e Maretórios Tradicionais	UFBA	Bacharelado	210
Gestão Socioambiental em Territórios e Maretórios Tradicionais	UFRB	Bacharelado	150
Turismo: habilitação em Turismo de Base Comunitária	UECE	Bacharelado	150
Turismo de Base Comunitária	UECE	Especialização	150
Gestão Socioambiental em Territórios e Maretórios Tradicionais	UFMA	Especialização	300
Educação Intercultural Indígena e Tradicional em Múltiplas Linguagens das Comunidades	UFRB	Especialização	150

Quadro 1 - Cursos da Escola das Marés e das Águas contemplados no edital da Universidade Aberta do Brasil

- Os projetos pedagógicos, mediados pelas universidades, foram construídos de forma participativa com as diversas representações institucionais e comunitárias parceiras e colaboradoras. Após uma série de encontros regionais para o planejamento inicial dos cursos, o ICMBio, em parceria com a CONFREM e as universidades supracitadas, promoveram o Seminário Nacional de Educação Superior Diferenciada em Maretórios e Territórios de Povos e Comunidades Tradicionais, nos dias 2 a 5 de dezembro de 2024, em Brasília/DF. Foram convidados representantes das universidades, UCs federais (gestores e comunitários), movimentos sociais e parceiros da agenda junto às comunidades tradicionais, além das instituições públicas alinhadas com a implementação de políticas socioambientais e educativas. O Seminário possibilitou consolidar a Escola das Marés e das Águas, compartilhar experiências e construir estratégias coletivas para a implementação dos cursos, bem como identificar as necessidades imediatas para início em cada território.
- Para Kátia, os cursos consideram os modos de vida e as lutas dos PCTs, pois houve ampla participação, rodas de conversa nas comunidades e a realização de enquetes para coletar demandas e definir quais formações se alinhavam aos anseios dos comunitários, além da construção coletiva dos projetos pedagógicos. Ela lembrou que, nessas articulações, foi formada uma ampla rede, com a participação de equipes da CONFREM, do ICMBio, de universidades, entre outras, que realizaram seminários regionais e um seminário nacional para delinear e executar a iniciativa.
- Parte dos cursos teve início em 2025. Rio de Janeiro, Amapá e Pará também demonstraram interesse em participar da Escola das Marés e das Águas, e houve articulação com a CAPES para que a Escola se torne um Programa dos Maretórios. Kátia também destacou o diálogo com prefeituras e institutos de ensino e pesquisa, com a possibilidade de o IFMA ofertar cursos técnicos e de nível médio para as comunidades.
- Beto Pescador (CONFREM) acompanhou as discussões da Escola e, no Ceará, tem vivenciado a iniciativa na prática. A primeira aula foi realizada pela UECE, embora com grandes desafios. Segundo ele, o objetivo da CONFREM Ceará é preparar as pessoas para conhecer mais sobre seus direitos. A Escola representa uma oportunidade de fortalecimento e defesa dos territórios e maretórios. Beto destacou que o perfil dos estudantes inclui jovens recém-egressos do ensino médio e pessoas mais velhas interessadas em formação: "É uma experiência nova, desafiadora e de aprendizado para todos. (...) O grande legado desse projeto é a oportunidade gerada por todo o coletivo, juntando conhecimento acadêmico e tradicional."
- João Rameres (UECE) relatou que se formou em História e atualmente leciona em sua comunidade de origem. Segundo ele, a Escola oferece um espaço diferenciado que acolhe saberes tradicionais e populares, considerando os modos de vida e os conflitos socioambientais, como, por exemplo, o

conflito pela água no Ceará. Ele compartilhou diferentes trabalhos e experiências com movimentos sociais pela UECE, que culminaram no trabalho conjunto com a CONFREM. Além disso, apresentou o mapa com os polos presenciais do curso de turismo de base comunitária da UECE.

- João abordou a resolução para o reconhecimento do notório saber, que outorga o título de conhecimentos sobre marés e águas a pescadores artesanais, por exemplo, como forma de valorizar e reconhecer formalmente os saberes tradicionais e ancestrais. Ele trouxe à tona a discussão sobre a remuneração de mestras e mestres de notório saber, seja por meio de bolsas permanentes, para que possam atuar como docentes nos cursos da Escola das Marés e das Águas. Ademais, mencionou a prospecção de novos cursos, em parceria com a CONFREM, voltados a graduações permanentes. Nesse processo, João destacou o aprendizado de "Nada mais sobre nós, sem nós".
- Lígia Tchaicka (UEMA) apresentou os cursos de Tecnologia em Recursos Pesqueiros e Tecnologia em Turismo de Base Comunitária da UEMA. A oferta na modalidade de educação a distância é semipresencial, e a Escola das Marés e das Águas surgiu como uma provocação no sentido de promover uma educação diferenciada e digital, com maior alcance nas comunidades. Atualmente, além dos encontros presenciais quinzenais nos polos, é realizado um encontro geral mensal. A universidade também está desenvolvendo um aplicativo para adequar os conteúdos à visualização em celulares, uma vez que muitos estudantes não possuem computador e não conseguem acessar os polos diariamente.
- Lígia exibiu ainda um vídeo sobre a Escola das Marés e das Águas, produzido pela UEMA, com depoimentos de comunitários da Resex Marinha de Cururupu[3].
- Em seguida, Lígia explicou que os cursos escolhidos são de tecnólogo, com duração de dois anos. Ela apresentou o mapa com as UCs e comunidades contempladas pela iniciativa, bem como os estudantes e polos ativos. Os cursos também oferecem oportunidades de extensão universitária, por meio de disciplinas específicas (vivências), pensadas com ementas que relacionam as atividades da pesca e do turismo à realidade local. A oferta de cursos de extensão abertos a toda a comunidade foi a estratégia adotada para não deixar ninguém de fora da oportunidade de estudar.
- No âmbito do curso tecnológico de turismo na UEMA, por exemplo, são ofertados os seguintes cursos de extensão: associativismo e cooperativismo; turismo de base comunitária; elaboração de projetos em turismo comunitário; gestão de meios de hospedagem e restaurantes; e turismo rural.
- Já o curso de pesca oferece os seguintes cursos de extensão: associativismo e cooperativismo; gestão e conservação ambiental; ecologia aquática; profilaxia e controle da qualidade do pescado; economia pesqueira; elementos de navegação; elaboração de projetos; manejo e profilaxia de organismos aquáticos; tecnologia do pescado; instalações pesqueiras; e tecnologia de captura.
- Cecília Cronemberger (CGPEQ) acompanhou a criação da Escola das Marés e das Águas. Ela lembrou que a lei de criação do ICMBio reconhece a instituição como um órgão de ciência e tecnologia. Atualmente, o ICMBio conta com 14 Centros Nacionais de Pesquisa e Conservação, responsáveis pela produção de conhecimento técnico-científico e por um corpo técnico especializado. A instituição estimula a formação de servidores, integra editoriais de revistas científicas, possui um núcleo de formação tecnológica e apoia a pesquisa nas unidades de conservação. Ademais, existem chamadas e editais com recursos para projetos, e parte dos servidores atua na orientação em Programas de Iniciação Científica (PIBIC/ICMBio), com bolsas do CNPq, em nível de graduação, para pesquisas em gestão e conservação da sociobiodiversidade: "Desde 2008, o ICMBio faz parte do PIBIC e recebe esse apoio em projetos orientados por servidores da instituição. Também existe contrapartida, em comitê de avaliação dos projetos, realização de seminários de pesquisa e disponibilidade de bolsas e dados".
- Cecília pontuou que o ICMBio também atua na educação por meio do Centro de Formação em Conservação da Biodiversidade (ACADEBio), escola de governo reconhecida que trabalha na área

[3] Disponível em: https://www.youtube.com/watch?v=296GV3it4Xk

de gestão ambiental. Os cursos são oferecidos a servidores e colaboradores, tanto na modalidade presencial quanto a distância. A ACADEBio encontra-se atualmente em processo de reconhecimento como instituição de ensino superior junto ao MEC, com a oferta de curso de pós-graduação *lato sensu* em manejo integrado do fogo.

- Cecília abordou o Programa Monitora, destacando sua diretriz de participação social em todas as etapas, especialmente por meio do Encontro dos Saberes, que reúne comunitários, pesquisadores, monitores, gestores, entre outros, para discutir o monitoramento da biodiversidade. Os comunitários também são contratados para atuar como monitores, sendo capacitados e remunerados para essa função.
- Em relação à Escola das Marés e das Águas, Cecília propôs pensar em formas de articulação com o Programa PIBIC para viabilizar recursos e bolsas para os estudantes, o que requer orientação por servidores do ICMBio, com possibilidade de coorientação por professores das universidades. O próximo ciclo PIBIC/ICMBio está previsto para setembro de 2026 (ciclo 2026–2027), e o edital costuma ser lançado em abril, para inscrição, submissão de projetos e avaliação pelo comitê. Embora não existam bolsas específicas para a Escola, ela recomendou participar de forma geral, buscando articular projetos às linhas temáticas previstas em edital. Também sugeriu que as universidades parceiras ofertem cursos de extensão com apoio do ICMBio, ainda que um programa institucional de extensão esteja em fase de delineamento, como perspectiva futura que pode abarcar a Escola e possibilitar a concessão de bolsas vinculadas aos cursos. Por fim, convidou à publicação e divulgação dos trabalhos nas revistas do ICMBio.
- Alex Bernal (COEDU) destacou as diversas oportunidades e a necessidade de buscar articulações para viabilizar a realização dos cursos.
- Josenilde Fonseca "Mocinha" (Resex Marinha de Cururupu e REMULMANA) se declarou candidata do curso de Tecnologia em Turismo de Base Comunitária na UEMA: "A educação é dificultosa nas comunidades e o êxodo das comunidades é pela falta de oportunidade em educação. Nem todas as comunidades da Resex teve ensino médio".
- Ela relatou que sua filha estudou na UEMA, em uma cidade vizinha, tendo que se afastar de sua comunidade e de sua família. A Escola das Marés e das Águas traz uma oportunidade diferente, por considerar as condições das comunidades, como a carência de profissionais e de mão de obra. Para ela, o ICMBio tem o papel de manter o território e conservar a natureza, e a educação, nesse processo, é uma ação transformadora que conflui com esses objetivos: "A Escola era um sonho que vem se tornando realidade, construída por nós e considerando nossos modos de vida. Isso vai agregar o saber tradicional com o saber científico – vai ganhar nosso povo, nosso território, nosso estado. A Escola vem transformar nossos maretórios. Estamos construindo, sendo piloto desse projeto, mas pensando juntos".
- Mocinha recordou o Encontro dos Saberes (ESaber), realizado na semana passada, na Resex Marinha de Cururupu. A unidade de conservação realiza o monitoramento do manguezal há cinco anos, com participação dos comunitários, sendo que parte deles foi contratada como Agente Temporário Ambiental (ATA), com limitação contratual de dois anos. Ela questionou se seria possível ampliar esse prazo e se os ATAs poderiam se capacitar na ACADEBio.
- Kátia Torres (DISAT) comentou dados recentes do IBGE que evidenciam os desafios de levar educação para dentro das UCs. Ela apontou alguns caminhos para melhor equipar os polos, como o acesso a editais e recursos públicos por meio de associações comunitárias, por exemplo. Em relação aos ATAs, ela ressaltou que o ICMBio tem buscado soluções para a extensão dos contratos: "inclusive, temos que mudar o nome, porque temporário é o contrato, as pessoas são permanentes."

- Edviges Marta Ioris (Departamento de Antropologia, UFSC) considerou a iniciativa da Escola das Marés e das Águas inspiradora. Ela perguntou quem são os mestres e mestras dos saberes, como foram identificados e de que forma se inserem na proposta pedagógica.
- Lígia (UEMA) ponderou que a educação a distância apresenta particularidades em cada universidade. A UAB conta com polos oficialmente criados e, no âmbito da Escola das Marés e das Águas, foi solicitada a criação de polos avançados, com maior disponibilidade de espaços e planejamento coletivo de suas localizações. Os cursos também têm priorizado tutores e professores das próprias comunidades, mas há limitações, pois a CAPES só remunera profissionais contratados por meio de edital público. Entretanto, existem mecanismos e resoluções internas nas universidades para reconhecer mestras e mestres de saberes tradicionais e buscar formas de remuneração.
- Cristiane Pankararu abordou a luta e o engajamento dos PCTs da zona marinha e costeira, mas ressaltou que, na Bacia do Rio São Francisco, também existe uma realidade marcada por conflitos e violências. Ela sugeriu pensar em formas de atuação nesses territórios, como a iniciativa da Escola, que pode aproximar potências e potenciais locais por meio da educação, contribuindo para remodelar esse cenário.
- Madian Frazão Pereira (UFMA) comentou que a maioria das comunidades não possui ensino fundamental ou médio completo e que foram delineados cursos tecnológicos e de pós-graduação no sentido do "esperançar", visando capacitar pessoas que muitas vezes deixaram seus territórios e possam retornar, ou formar multiplicadores na defesa dos territórios. Os cursos também trazem a novidade de oferecer disciplinas abertas de extensão, com envolvimento comunitário, culminando na perspectiva de empoderamento das comunidades.
- Erika Almeida (COTAT) comentou que as políticas públicas precisam ser adaptadas aos contextos dos territórios e comunidades em unidades de conservação. Ela recordou a experiência do Médio Juruá, onde os movimentos rejeitaram o modelo de educação convencional e iniciaram a construção de uma alternativa junto à CAPES e à Universidade Aberta do Brasil. Considerou que a abertura do edital da CAPES, por meio da UAB, foi compatível com a iniciativa da Escola das Marés e das Águas: "Houve o desafio de ocupar o número mínimo de vagas necessárias para a criação de cada curso. Os comunitários buscaram o apoio de professores das universidades que apoiavam os territórios. A Escola parte das relações de confiança historicamente construídas. Aqui estamos falando da Rede de Conhecimento, com várias pessoas e participantes militantes, que desafiam o sistema e trabalham nas brechas e oportunidades para a pesquisa-ação". Assim, ela ponderou que a Escola não foi um programa desenhado, mas nasceu a partir de um histórico de lutas, do pleito dos movimentos sociais e por uma brecha na política educacional.
- Kátia Barros apontou como ponto de atenção a defasagem no ensino fundamental e médio nas comunidades. Ela ressaltou que essas realidades não estão sendo negligenciadas, mas que foi possível aproveitar a oportunidade, por meio da CAPES, de ofertar cursos demandados pelos movimentos e comunidades. Entretanto, concordou que é necessário avançar e pensar também na formação de crianças e adolescentes: "Pode ser uma experiência para repensar também essas modalidades de educação. A Escola pode ser ligação e meio de formação formal e informal para transformar pessoas e territórios."
- Mário Soares (UERJ) recordou o Encontro dos Saberes na Resex Marinha de Cururupu e ficou impressionado com a forma como a comunidade se apropriou do Programa Monitora e do monitoramento dos manguezais. Ele avaliou que dois anos de contrato dos ATAs é apenas o tempo necessário para começar a compreender o processo de monitoramento, reforçando, portanto, a

necessidade de ampliar esse período. Além disso, sugeriu incorporar formações específicas para tratamento e análise de dados, para além da capacitação voltada ao monitoramento.

- Sobre a Escola das Marés e das Águas, destacou que a UERJ atua com educação a distância e acompanhou esse processo de construção, podendo tornar-se um novo braço da iniciativa no futuro. Ele considerou fundamental acelerar os processos de formação e defesa dos territórios nos litorais do Amapá e do Pará, como forma de resistência ao cenário de prospecção de petróleo na Margem Equatorial, assim como no Maranhão e no Ceará, frente a outras pressões, como eólicas, carcinicultura, entre outras.
- Mário contou ainda que esteve recentemente no Parque Nacional do Cabo Orange, no município de Oiapoque (AP), a pedido do CNPT, onde dialogou com povos indígenas para fortalecer o reconhecimento do Sítio RAMSAR. Nesse contexto, percebeu diversas crises que têm pressionado seus modos de vida, com demanda clara por uma educação voltada à resistência, passível de articulação com a FUNAI, o ICMBio e outras instâncias. Para ele, essas iniciativas são devem ser estimuladas pois são revolucionárias.
- Cecília Cronemberger (CGPEQ) ficou contente com o relato do Encontro dos Saberes na RESEX Marinha de Cururupu e acolheu a demanda de ampliação dos contratos de ATAs. Ela concordou que o tempo atual é insuficiente e destacou a importância de que os movimentos apresentem essa demanda ao ICMBio, a fim de alterar as limitações legais que engessam esse formato. Ressaltou ainda que esse não é o único modo de participação no Programa Monitora e que a equipe tem buscado outras formas de reconhecimento desse trabalho.
- Beto Pescador (CONFREM) indicou que, a partir do conhecimento e das vivências, é possível fortalecer os territórios e os modos de vida: "Começar algo é um grande desafio para todo mundo. Houve uma reunião com algumas pessoas ontem, no período da tarde, para discutir recursos e arranjos para a Escola. São várias frentes (...) A missão do revolucionário é fazer revolução, e a nossa missão aqui, com pesquisadores, pescadores, extrativistas e demais (...), é mudar o sistema de educação no nosso país, principalmente para PCTs e outros que não conseguimos enxergar. (...) A CONFREM é isso, somos revolucionários e também temos essa missão."
- João Rameres (UECE) lembrou da implementação do Programa Nacional de Educação na Reforma Agrária (PRONERA) na UECE. Ele recordou que os estudantes demoraram a se adaptar e se acostumar à universidade, pois haviam saído de seus territórios de origem. Em direção oposta, defendeu pensar em ações educativas desenvolvidas diretamente nos territórios, como a Escola das Marés e das Águas. Em sua região, os cursos e conquistas vêm sendo construídos em uma perspectiva de resistência: "Os grandes desafios assumidos é por acreditar que podemos mudar as realidades e dar retorno às pessoas".
- Ananias Viana (CONFREM e CONAQ) considerou a discussão positiva e declarou que "Agora precisamos é de dinheiro, de recursos para botar tudo isso que foi demandado na prática. Não dá pra falar da gente pra gente mesmo, tem que falar com as pessoas com o poder da caneta e o ICMBio também tem esse poder para contribuir com os cursos e outros assuntos."
- A síntese das discussões foi registrada em painel ilustrado (Figura 10).

Figura 10 – Painel síntese da mesa redonda Iniciativas em Rede

11. Formação dos Grupos de Trabalho

- Kênia Valadares (CNPT) orientou a divisão dos participantes em quatro grupos de trabalho (GTs), em atividade realizada no período da tarde do segundo dia da oficina. O objetivo foi aprofundar temas estratégicos para consolidar a RCS, integrando saberes científicos, técnicos e tradicionais e delineando ações conjuntas entre gestão pública, academia, organizações sociais e PCTs.
- Foram compostos os seguintes GTs, que receberam perguntas específicas para facilitar a discussão e a elaboração de propostas de ação coletiva (Figuras 11 a 14):
    - **GT 1** – Governança e Estrutura: revisitar e planejar coletivamente a estrutura e o funcionamento da RCS. **Participantes**: Ananias Viana, Célia Neves, Cristhian Galhardo, Gabrielle Soeiro, Kênia Valadares, Mário Soares, Orlando Ferreti, Rogerio Egewarth, Viviane Deslandes.
    - **GT 2** – Plataforma Digital e Bancos de Dados Sociobio: definir diretrizes para o desenvolvimento e uso ético de uma Plataforma RCS e bancos de dados. **Participantes**: Ana Paula Oliveira, Eduardo Dalcin, Joseana de Freitas, Keila Juarez, Larissa Limirio, Maiara Lima, Marciano Toledo, Natalia Hanazaki, Sofia Zank.
    - **GT 3** – Formação, Pesquisa e Extensão: articular ações formativas e de pesquisa em rede, com base nas demandas dos territórios, PCTs e UCs. **Participantes**: Ágatha Ninow, Alex Bernal, Anésio Marques, Cecília Cronemberger, Cláudio Maretti, Débora Leite, Edviges Ioris, Erika Ikemoto, Flávio Bocarde, Hugo Juliano, João Rameres, Josenilde Fonseca "Mocinha", Leonardo Moura, Ligia Tchaicka, Madian Pereira, Mariana Onça, Mário Soares, Nathalia Gaspar, Rogério Egewarth, Sueli Furlan.
    - **GT 4** – Salvaguardas, Consulta Prévia, Livre e Informada, Protocolos e Gestão Territorial por PCT: fortalecer a integração entre UCs e territórios tradicionais. **Participantes**:

Cristiane Pankararu, Janina Huk, José Alberto Ribeiro “Beto Pescador”, Maíra Smith, Málika Pilnik, Maya Lopes, Rosenil de Oliveira, Taína Menegasso.

Figura 11 – GT 1: participantes e perguntas orientadoras para discussão

Figura 12 – GT 2: participantes e perguntas orientadoras para discussão

Figura 13 – GT 3: participantes e perguntas orientadoras para discussão

Figura 14 – GT 4: participantes e perguntas orientadoras para discussão

- De forma transversal, os GTs discutiram formas de integração com outras redes e programas, estratégias de comunicação colaborativa, criação de grupos interinstitucionais permanentes de articulação e propostas de eventos e intercâmbios regionais.
- Cada grupo contou com a presença de um moderador e um relator, responsáveis por facilitar a discussão e registrar os encaminhamentos em PowerPoint para posterior apresentação em plenária e consolidação de compromissos conjuntos.

12. Feira de Experiências e Roda de Conversa

- Este foi um momento informal e descontraído no final do segundo dia de oficina. Os participantes compartilharam materiais de suas instituições, movimentos e territórios – como fotos, objetos, mapas, livros, cartilhas e *folders* – além de depoimentos que narraram iniciativas e experiências da sociobiodiversidade de cada local (Figura 15).
- Ademais, Janina Huk (moderadora, CNPT) conduziu o sorteio de brindes do evento.

Figura 15 – Socialização de iniciativas e experiências relacionadas à gestão dos saberes em sociobiodiversidade

13. Perspectivas da Rede de Conhecimentos da Sociobiodiversidade

- O último dia de oficina iniciou com mesa composta por Gabrielle Soeiro (CNPT), Cecília Cronemberger (CGPEQ), Kátia Torres (DISAT) e Mauro Oliveira Pires (Presidente do ICMBio).
- Gabrielle Soeiro destacou a importância da RCS e a presença de PCTs, pesquisadores e servidores no evento. Abordou os desafios enfrentados por universidades, comunidades e ICMBio na articulação entre conhecimentos acadêmicos e tradicionais, e a proposta de revolucionar a educação, a pesquisa e a extensão no Brasil por meio dessa integração de saberes. Recordou que Mauro Pires é entusiasta da agenda e que, no período em que ele esteve no MMA, acompanhou o evento em que se tratou do protocolo de intenções da RCS, com participação de Iara Vasco (atualmente na DIMAN). Para ela, a RCS não é apenas uma plataforma digital: é também uma disciplina com acesso a diversos atores na universidade, a elaboração de ACTs, a Escola das Marés e das Águas e tantas outras pesquisas e atividades participativas. As ideias e a estrutura da RCS foram discutidas ao longo dos três dias de oficina, e o momento agora é de aportar recursos para impulsionar e concretizar o que foi planejado.
- Cecília Cronemberger considerou a oficina produtiva, com discussões potentes nos grupos de trabalho. Ela recordou que a RCS esteve dormente, mas não parada, mantendo seus princípios e agora em um momento de reaproximação e ajustes para dar continuidade. Há expectativas e desafios, além de muitas demandas, sobretudo de PCTs, mas é necessário definir o escopo de atuação da RCS, pensar como será a integração com outras plataformas para organizar as informações, como cuidar do conhecimento tradicional, reconhecer autoria e desenvolver pesquisa coletiva e inclusiva nos territórios – questões que podem ser aprofundadas para trazer novos olhares e diretrizes. Enquanto representante do ICMBio, ela acredita que a instituição pode apoiar esse processo, assim como ocorreu na Escola das Marés e das Águas. Ela vê grande potencial para agregar e somar com outros parceiros, parabenizou o trabalho realizado e desejou continuidade no próximo ano.
- Kátia Torres falou sobre a semana intensa e rica em discussões, conciliada com várias agendas e a finalização de outros trabalhos na reta final do ano. Ela destacou que há muitas instituições produzindo diálogos e reflexões para fazer germinar um mundo viável e fortalecer conhecimentos que geram vida e sociobiodiversidade – em oposição às padronizações e homogeneizações do mundo moderno: "Precisamos fortalecer esses conhecimentos. Temos o compromisso de conservar a diversidade, articular os vários saberes, respeitando quem os produz e sendo capazes de aprender. Que tenhamos uma RCS muito bonita, que todas se apoiem e se sustentem."
- Mauro Pires elogiou o trabalho do CNPT e a participação de todos, saudando lideranças de PCTs, servidores e professores presentes. Considerou que a produção de conhecimento demanda tempo, especialmente quando envolve áreas distintas e saberes que extrapolam a ciência clássica ocidental, como os conhecimentos tradicionais. Ele recordou o Congresso de Etnobiologia de 2018, em Belém/PA, quando se discutia a RCS, e destacou a evolução da iniciativa desde então.
- Para ele, é fundamental promover aproximações, e o ICMBio deve estar aberto para apoiar e financiar, dentro de suas limitações, ideias como essa. Registrou expectativa em ver os resultados da oficina, pois as discussões e os trabalhos darão continuidade às atividades e à busca por fontes de financiamento. Além do ICMBio, recomendou mirar editais e recursos junto ao CNPq, CAPES e outras agências federais e estaduais. Por fim, considerou a iniciativa promissora e afirmou que a instituição tem total interesse em sua continuidade, por contribuir para a conservação da sociobiodiversidade.

14. Grupos de Trabalho: síntese e socialização das discussões

- Janina Huk (CNPT, moderadora) recordou os objetivos da oficina e a relação com os temas debatidos nos grupos de trabalho. Ela solicitou que cada grupo apresentasse os principais resultados e encaminhamentos. As anotações dos relatores dos grupos constam no Anexo B.
- Metodologicamente, a plenária optou por ouvir e discutir a apresentação de cada grupo e, posteriormente, retomar as propostas para consolidá-las em encaminhamentos.

Grupo de Trabalho 1 – Governança e estrutura da Rede de Conhecimentos da Sociobiodiversidade

- O Grupo 1 pensou na governança e em instâncias de deliberação para a RCS (Figura 16).

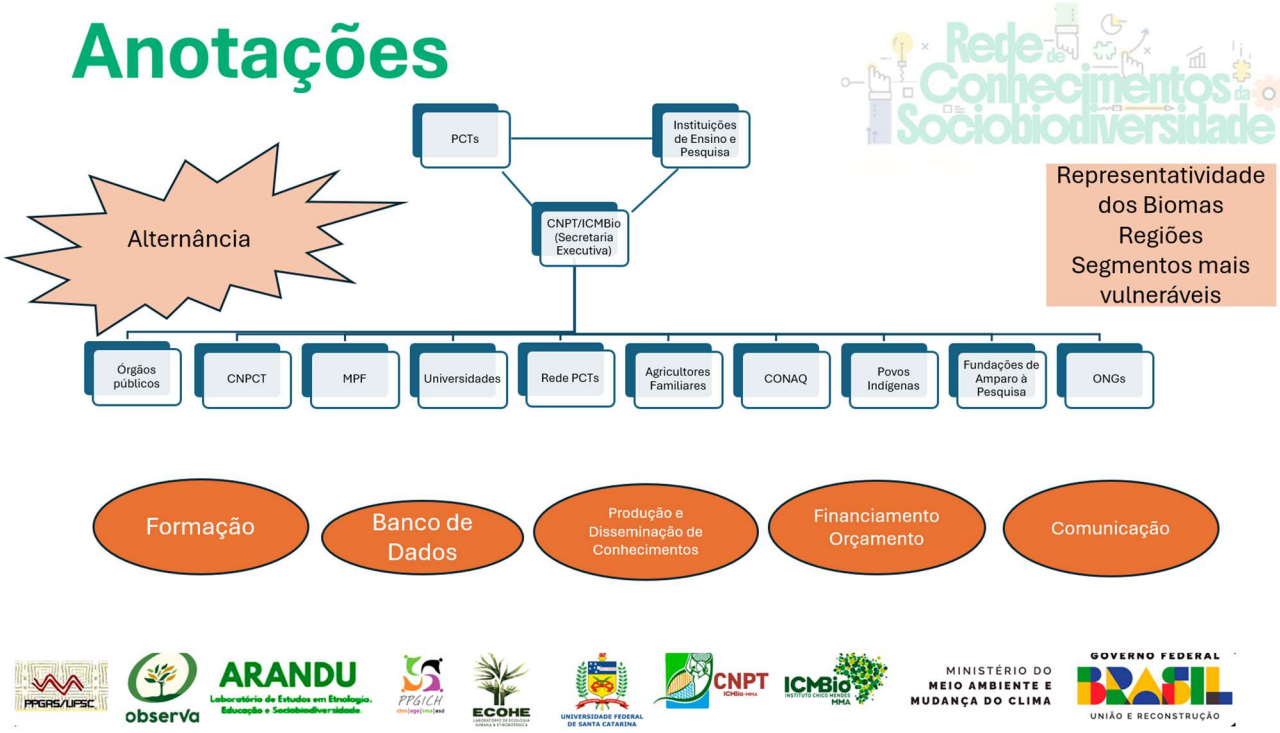

Figura 16 – Modelo de governança e estrutura proposta para a RCS

- Orlando Ferreti (UFSC) apresentou a proposta, composta por um conselho geral, que inclui um núcleo estratégico principal formado por PCTs e representantes de Instituições de Ensino Superior (IES). O CNPT ficaria responsável pela secretaria executiva do conselho. Buscou-se um formato que assegure horizontalidade nas decisões, de forma coletiva, com pessoas e entidades que fazem a conexão em primeiro nível. Para evitar situações políticas anteriores, PCTs e IES comporiam esse núcleo estratégico de gestão. O conselho, por sua vez, envolveria outras instituições, como: órgãos públicos, CNPCT, MPF, IES, redes de PCTs, agricultores familiares, CONAQ, povos indígenas e fundações de amparo à pesquisa.
- Deve-se garantir alternância no núcleo estratégico/geral e representatividade dos biomas e regiões nessas instâncias, especialmente de segmentos vulneráveis.
- A RCS também seria composta por câmaras técnicas para operacionalizar ações mais imediatas, tais como: formação; banco de dados; financiamento/orçamento; produção e disseminação de conhecimentos; e comunicação.

- O grupo também propôs elaborar uma carta de princípios, regimento interno e plano estratégico para a RCS, além de criar uma portaria para a composição do conselho, em um quadro com prazos exequíveis.
- Gabrielle Soeiro (CNPT) considerou que a aliança entre universidades e PCTs no núcleo estratégico possibilitaria fortalecer relações em vários níveis e somar conhecimentos. O CNPT atuaria como braço executivo para articular e viabilizar as ações. As câmaras temáticas funcionariam como instâncias para pensar tarefas e avançar em pontos fundamentais, dando continuidade à RCS. Como órgãos públicos, foram citados MEC, MDA, MMA, MCTI, entre outros.
- Orlando Ferreti complementou a informação, destacando que as câmaras temáticas teriam a tarefa de escutar os grupos de pesquisa, as comunidades e demais participantes da rede sobre o compartilhamento ou não de dados. A institucionalização da Rede, por ser uma inovação social, permitiria concorrer a editais específicos para angariar recursos.
- Mário Soares (UERJ) considerou a portaria como prioridade, pois o próximo ano eleitoral pode mudar o cenário favorável para a formalização da RCS.
- Sueli Furlan (USP) gostou do princípio da horizontalidade e da secretaria executiva com o CNPT. Ela sugeriu uma composição similar da "Aliança das ciências pelas Áreas Protegidas e Conservadas", em que selecionaram em grupos de pesquisa as representações das universidades, em consulta em diretórios desses grupos.
- João Rameres (UECE) questionou se foi pensado um grupo de trabalho para elaborar a portaria de criação do conselho da RCS. Ele ressaltou a necessidade de criar previamente este grupo, a resolução e o regimento, com mecanismos de paridade, antes da publicação da portaria. O regimento interno, segundo ele, deveria prever as instâncias e os mecanismos de funcionamento.
- Flávio Bocarde (CEPAM) destacou que a câmara temática sobre banco de dados tem papel fundamental na soberania e na segurança das informações. Ele sugeriu a denominação "curadoria do conhecimento", para discutir o que se divulga, o que se trabalha e quem são os respectivos guardiões. Resgatou a ideia de uma estrutura de banco de dados similar à da Nova Zelândia, com rede fechada e acesso às informações autorizado pelas próprias comunidades. Além disso, lembrou que muitas instituições envolvidas possuem governanças próprias e sugeriu não engessar a portaria ao funcionamento da RCS, questionando como criar uma portaria que envolva múltiplas instituições distintas.
- Orlando Ferreti (UFSC) defendeu a ideia de que a câmara temática específica viabilize versões *online* e *offline* do banco de dados, como estratégia de segurança das informações.
- Eduardo Dalcin (JBRJ) concordou que uma câmara temática restrita a bancos de dados seria limitante e sugeriu a criação de uma instância de gestão de dados e conhecimentos. Destacou que isso envolve tecnologias apropriadas, bem como questões de soberania, salvaguardas e protocolos, com interface direta com a câmara temática de produção e disseminação de conhecimentos.
- Mário Soares (UERJ) recomendou a criação de um grupo de trabalho com representações já envolvidas na RCS, especialmente de PCTs e universidades. Também sugeriu a adoção de um modelo misto, articulando os grupos já participantes e, ao mesmo tempo, mapeando e convidando novos atores. Segundo ele, a portaria de criação do conselho deveria ter escopo amplo, com definição de estrutura, preferencialmente via ICMBio, considerando que o CNPT atuaria como secretaria executiva. Ressaltou ainda a importância de evitar um conselho excessivamente grande, que inviabilize as ações, e indicou a inclusão do Ministério dos Povos Indígenas na composição.
- Gabrielle Soeiro (CNPT) sugeriu uma portaria do ICMBio com ofícios direcionados para as instituições integrantes da RCS, para formalizar a composição com órgãos estratégicos.

- Cristiane Pankararu (CNPI) sugeriu manter conexão entre a RCS e a rede PCT, para fortalecer os movimentos existentes e garantir a ampla participação e protagonismo das lideranças comunitárias e indígenas. Também aconselhou gerar formações e materiais específicos para disseminar a ieia da RCS e aproximar mais pessoas e instituições.
- Alex Bernal (COEDU) ponderou que o formato de conselho talvez não seja o mais adequado para a RCS. Sugeriu incorporar a iniciativa a espaços já existentes, considerando a viabilidade de arranjos institucionais e de recursos. Citou o Programa Nacional de Conservação e Uso Sustentável dos Manguezais do Brasil (ProManguezal) como exemplo, que foi vinculado a instâncias existentes, de modo intersetorial e sem a criação de novas estruturas. Indicou a Comissão Nacional das Reservas Extrativistas Federais (CONAREX) e o CNPTC como espaços alinhados a esse arcabouço, em um formato que o governo considere ideal e viável.
- Leonardo de Moura (ISA) recordou que as ONGs têm espaços de formação e pesquisa, em parceria com PCTs e universidades. Nesse sentido, pediu a inclusão de representações de ONGs em um eventual conselho da RCS, o que foi contemplado em plenária.
- Keila Juarez (SIBBr) considerou uma estrutura mais fluída e flexível para a RCS.
- Maíra Smith (MMA) relatou a experiência de tentativa de criação de uma rede formalizada que sofreu retaliação durante o último governo. Destacou que a criação de um comitê por meio de portaria seria mais simples e rápida, sem a necessidade de estruturar uma instância mais institucionalizada. Ressaltou ainda o caráter básico e técnico da iniciativa, lembrando que a Casa Civil não tem autorizado a criação de novas estruturas de governança, recomendando o aproveitamento de espaços consolidados já existentes. Considerou também que, formalmente, a RCS ainda não existe, estando atualmente apenas prevista em um instrumento no formato de ACT entre duas instituições (UFSC e ICMBio).
- Gabrielle Soeiro (CNPT) destacou que, sem uma estruturação adequada, a RCS continuará vaga.
- Mário Soares (UERJ) concordou que a ideia ainda precisa amadurecer, mas ressaltou que a RCS já existe; o que se propõe é ancorar uma estrutura de governança. Segundo ele, toda estrutura é vulnerável quando apoiada apenas em mecanismos infralegais. Não vê a proposta como um conselho federal, mas como um colegiado horizontal, sem presidência e com alternância de integrantes no núcleo. O colegiado toma decisões, mas também precisa de uma estrutura administrativa que execute e articule permanentemente a RCS, seguindo a lógica das câmaras temáticas propostas.
- Orlando Ferreti (UFSC) concordou que a RCS já existe e está em funcionamento, e que a proposta de organização não precisa se prender à formalização por meio de ACTs ou portarias. Destacou que a principal preocupação deve ser garantir participação e pluralidade, regular e estruturar a iniciativa, sem depender necessariamente do Estado. Nesse contexto, considerou estratégica a participação do CNPT na interlocução entre os diversos atores – governo e não governo.
- Célia Neves (CONFREM) reiterou a importância do princípio "Nada sobre nós, sem nós" na consolidação da política pública, destacando a necessidade de participação social na formação e na governança, em articulação com movimentos e lideranças comunitárias.
- Erika Almeida (COTAT) ponderou escutar os demais grupos de trabalho para depois retomar a questão de governança e estrutura da RCS.

Grupo de Trabalho 2 – Plataforma Digital e Bancos de Dados sobre Sociobiodiversidade

- O grupo considerou importante resgatar documentos históricos e pressupostos da RCS para nivelar interesses e perspectivas sobre a relevância da plataforma digital, bem como definir quais tipos de

dados desejam alocar no sistema. Também propuseram dialogar com outras plataformas sobre padrões e estruturas de dados, abordando questões mais técnicas do que propriamente de gestão.

- Eduardo Dalcin (JBRJ) defendeu a adoção dos Princípios CARE para garantir o respeito aos direitos e interesses das comunidades em relação aos dados. Sugeriu também avaliar se esses princípios atendem aos critérios éticos da RCS, reforçando o protagonismo dos PCTs na governança da informação.
- Com objetivo geral da plataforma e do banco de dados da RCS, o grupo propôs concentrar dados socioambientais para que os PCTs possam usar na gestão e luta por direitos. Isso por meio da integração com outras plataformas do ICMBio, pensando no escopo e na interoperabilidade de dados.
- O grupo conseguiu rascunhar um plano de ação, a partir da definição do que se quer com a plataforma.
- Natália Hanazaki (UFSC) complementou que a governança dos dados deve contar com a presença e definição majoritária dos PCTs.
- Larissa Limirio (CNPT) sugeriu divulgar a plataforma nos territórios, por meio de rodas de conversa e oficinas.
- Ana Paula Oliveira (MONAPE e CONFREM) reconheceu que a base precisa conhecer a iniciativa da RCS para aderir à proposta e que a plataforma deve contar com multiplicadores, por meio de formações junto aos PCTs em seus territórios.
- Keila Juarez (SIBBr) recomendou aproveitar os repositórios já existentes para composição do banco de dados.
- Eduardo Dalcin (JBRJ) destacou o desafio de contemplar toda a pluralidade e as peculiaridades das diferentes realidades da sociobiodiversidade brasileira.
- Marciano Toledo (MPA) complementou ao mencionar a diversidade presente na agricultura familiar e de pequena escala, como nas áreas de entorno das UCs em distintos biomas.
- Cristiane Pankararu (CNPI) propôs a interlocução da RCS com o SisGen, especialmente no que se refere aos dados relacionados aos saberes indígenas. Ressaltou que a estrutura governamental pode condicionar e afetar os territórios de diferentes formas e, nesse contexto, o Useflora, por meio de dados secundários, tem permitido avanços na salvaguarda dessas informações.

Grupo de Trabalho 3 – Formação, Pesquisa e Extensão

- O grupo considerou aspectos de formação, pesquisa e extensão nas discussões, na interface entre universidades, UCs e PCTs. Nesse sentido, foram elencados aspectos considerados chave a curto, médio e longo prazo no planejamento da RCS. Como interesses em comum, foram indicados os seguintes pontos que poderiam ser trabalhados nas câmaras temáticas específicas:
    - Formulação de novos Acordos de Cooperação Técnica.
    - Identificar e trabalhar temas convergentes e urgentes para PCT, UCs e universidades.
    - Realizar cursos de curta duração com ampla participação de PCTs.
    - Possibilitar rodas de conversa para definir pesquisas e extensões em cada localidade.
    - Promover espaços para troca de experiências em sociobiodiversidade.
    - Empoderar os conselhos.
    - Valorizar as memórias e as culturas dos PCTs.
    - Preservar a memória e a história dos territórios.
    - Capacitar e valorizar os ATAs (ICMBio), com contratação preferencial de comunitários.
    - Promover “devolutivas” de pesquisas e atividades para as comunidades.

- Considerar meios de integração com a Plataforma de Territórios Tradicionais.
- Realizar disciplinas nas universidades, incluindo PCTs e o ICMBio, com possibilidade de campo e docência por mestras e mestres de notório saber.
- Sensibilizar (capacitar pesquisadores e gestores) para reconhecer e entender os diversos saberes.
- Respeitar o território/maretório, o tempo e a cultura dos PCTs.
- Fortalecer a pesquisa e a ciência cidadã.
- Direito de veto pelas comunidades de pesquisas indesejadas/desnecessárias nos territórios.

- Como demandas e lacunas de pesquisa, formação e extensão, foram citados os seguintes pontos:
  - Definição de critérios e técnicas de manejo integrado.
  - Compreensão e entendimento plural sobre territórios/maretórios.
  - Entendimento dos valores culturais e espirituais do território.
  - Realização da cartografia social/comunitária.
  - Estudo de espécies exóticas e ameaçadas.
  - Estudos de mudanças climáticas – causas, efeitos e formas de adaptação.
  - Disseminação do Curso de Gestão Socioambiental Territorial (ICMBio).
  - Pesquisas sobre limites dos territórios (Zona de Amortecimento), impactos externos (em UCs e regiões adjacentes) e diagnóstico de gestão.
  - Planos de pesquisa das UCs – organizar tipos e temas prioritários e caderno de demandas por local.
  - Garantir o acesso às informações sobre pesquisas de impacto de grande abrangência – petróleo, mineração e agro, entre outras.
- Como forma de garantir pesquisas e formações colaborativas, com coautoria e reconhecimento de mestres e mestras dos saberes, o grupo indicou as seguintes possibilidades:
  - Promoção de acordos: código de ética, protocolo de consulta.
  - Formação continuada dos atores.
  - Construção de metodologias participativas.
  - Autorização das comunidades – SISBio, como exemplo.
  - Mudança de cultura acadêmica por meio da RCS.
  - Realização de Acordos de Cooperação Técnica.
  - Previsão de linhas orçamentárias e verbas indenizatórias para legitimar e remunerar participações de PCTs em atividades.
  - Validação de dados no Conselho.
  - Inclusão de Pretos, Pardos e Indígenas (PPIs) e de gênero em editais de pesquisa.
  - Promoção de pesquisa participativa e com coautoria.
  - Aproximar do Consórcio Notório Saber (MINC) e outras formas de reconhecimento de mestras e mestres (portarias de universidades, por exemplo).
  - Certificação formal de atividades e cursos – sem distinção de valores.
  - Fortalecer os territórios de PCTs em Áreas de Proteção Ambiental.

- Cecília Cronemberger destacou a Chamada para planejamento e seleção de propostas de implementação de ações de conservação da biodiversidade no âmbito da DIBIO/ICMBio (SEI 022574314), como forma de propor trabalhos colaborativos e eventos que considerem os aspectos elencados anteriormente. As propostas devem ser encaminhadas por meio de formulários eletrônicos, de acordo com o tema da proposta, sendo submetidas por servidores dos Centros

Nacionais de Pesquisa e Conservação (CNPC) e das Unidades de Conservação Federais, com data limite até o 2/2/2026.

Grupo de Trabalho 4 – Salvaguardas, Consulta Prévia, Livre e Informada, Protocolos e Gestão Territorial por PCT

- O grupo sugeriu criar dentro da plataforma digital um *link* com as normativas que respaldam os direitos fundamentais e ambientais de PCTs, sendo denominada de "LegisBio". Isso para reforçar a participação em instâncias e discussões, como processo educativo da estrutura do Estado.
- Também reforçaram a autonomia e soberania dos PCTs em dizer quais são os elementos de salvaguardas que deverão ser guiadas por instrumentos específicos.
- A proposta de instrumentos para fortalecer a gestão territorial e maretorial por PCTs foram: protocolos de consulta, protocolos bioculturais, protocolos comunitários, planos ou acordos de uso, planos de vida e planos de gestão territorial e ambiental.
- Rosenil de Oliveira (CNPT) considerou importante organizar organicamente as salvaguardas existentes para a RCS como um todo e também pensando em salvaguardas para a plataforma. A plataforma contemplaria informações e ferramentas que passaram por sistemas de salvaguarda. Ela sugeriu olhar outras plataformas, a ver se estão atentas as salvaguardas necessárias. Também seria preciso discutir quais salvaguardas e instrumentos são necessários para dados mais restritos ou mais abertos.
- José Alberto Ribeiro "Beto Pescador" (CONFREM) falou do desafio de valorizar e reconhecer a memória e conhecimento de PCTs. Ele sugeriu que fosse criada alguma forma de reconhecimento de pesquisadores que seguem corretamente os protocolos e salvaguardas.
- Eduardo Dalcin (JBRJ) lembrou que o Jardim Botânico do Rio de Janeiro certifica outros jardins botânicos no país, a partir de critérios específicos. A RCS poderia certificar com algum selo as iniciativas e pesquisas que cumprirem com os pressupostos da RCS.
- Maya Lopes (GR 1 ICMBio) sentiu falta de representações da Amazônia, de UCs e TI, para enriquecer o debate no grupo, bem como de documentos impressos para facilitar a análise e comparação das informações e normativas. Ela comentou que muitas vezes os conselhos podem não representar necessariamente as comunidades locais, sendo preciso pensar em modelos específicos para as salvaguardas dos conhecimentos, como instância de validação.

- O painel ilustrado a seguir (Figura 17) resume as principais discussões e apresentações dos grupos.

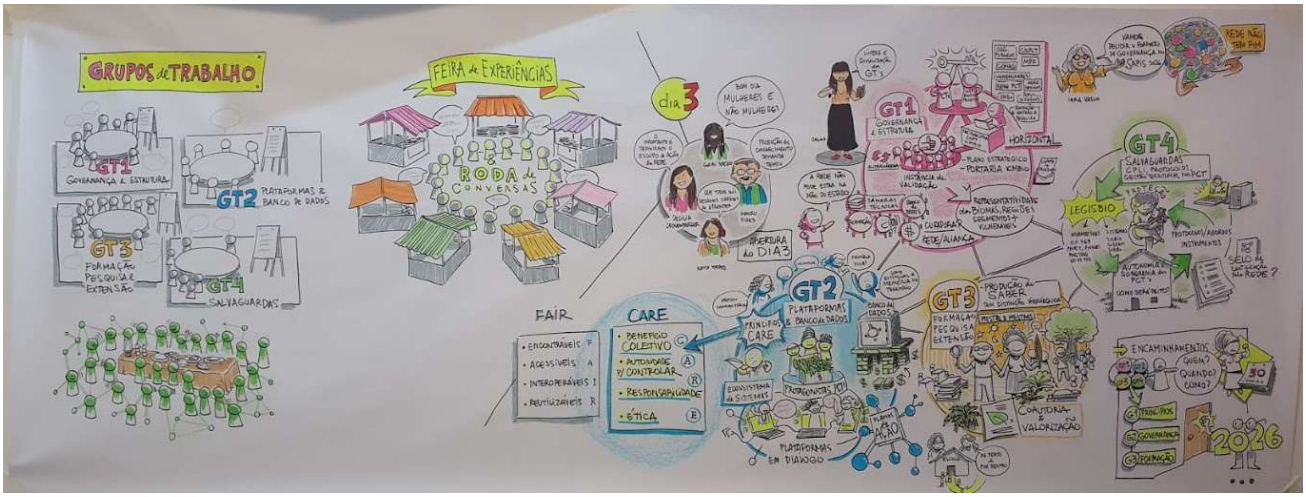

Figura 17 – Síntese e socialização das discussões dos grupos de trabalho

15. Encaminhamentos e Avaliação da Oficina

- Após a apresentação e discussão das propostas, os encaminhamentos da oficina foram definidos em plenária e registrados por tema/grupo de trabalho (Figura 18).

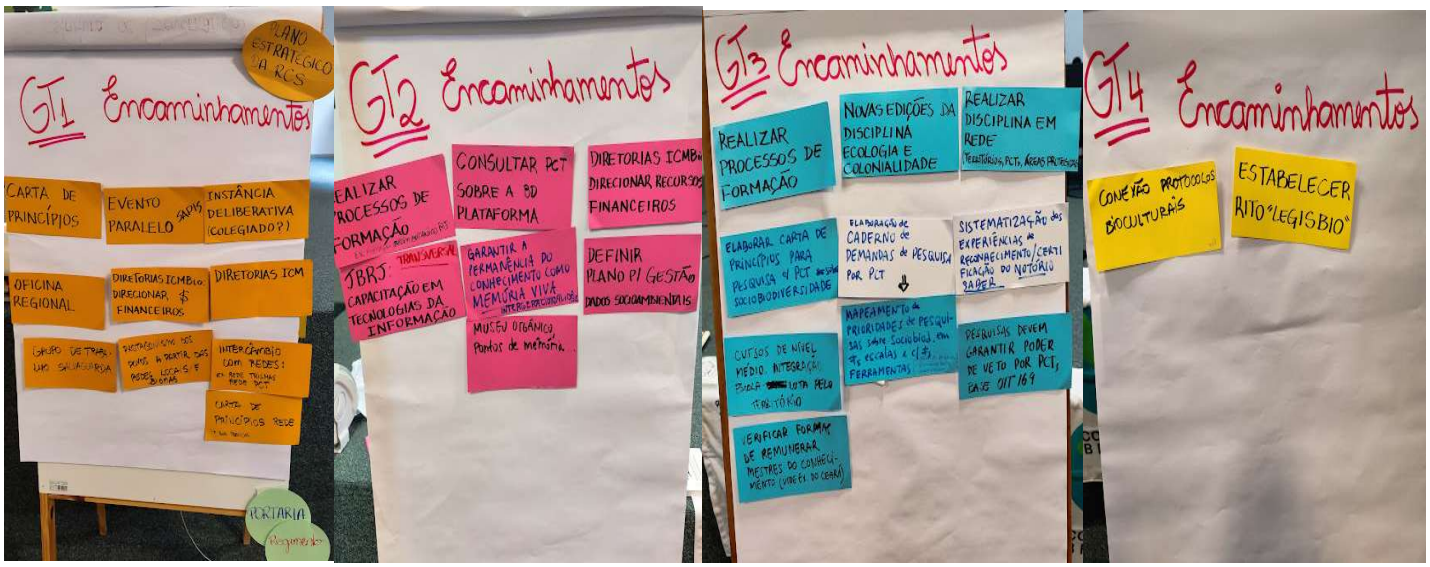

Figura 18 – Encaminhamentos da oficina por grupo de trabalho

- Alguns encaminhamentos importantes foram definidos ao longo dos três dias de oficina, reafirmando o compromisso com o coletivo e com a consolidação da RCS como um espaço vivo, ético e plural.
- Ficou acordada a elaboração da Carta de Princípios e do Regimento Interno, bem como a realização de um Planejamento Estratégico para orientar as próximas etapas, tanto da consolidação da rede quanto do desenvolvimento da plataforma digital. Para a Carta de Princípios, recomendou-se averiguar o modelo da Rede dos Povos e Comunidades Tradicionais do Brasil, além de inserir parte dos itens elencados pelo GT 3 para ações de pesquisa, formação e extensão.
- Além disso, foi sugerida a realização de um evento paralelo no próximo Seminário Brasileiro sobre Áreas Protegidas e Inclusão Social (SAPIS), previsto para maio de 2026, na UnB, como um novo momento para aprofundar as discussões sobre governança e estrutura da RCS.

- Também foi destacada a importância de pensar estratégias de formação coletiva, com a constituição de um grupo específico para delinear propostas nesse sentido. Ponderou-se ainda a ampliação da participação de universidades e PCTs nesse processo, respeitando os entendimentos institucionais, os tempos próprios de cada ator/instituição e as diretrizes a serem aprovadas no âmbito da Carta de Princípios da RCS.
- Foram compostos os seguintes grupos para avançar nos encaminhamentos propostos:
    - Carta de Princípios: Kênia Valadares, Orlando Ferreti e Cristiane Pankararu;
    - Delinear governança e estruturação da rede: Cristhian Galhardo, Mário Soares, Marciano Toledo, Gabrielle Soeiro, Célia Neves e Ananias Viana (a confirmar); e
    - Formação, pesquisa e extensão: Edviges Ioris, Sueli Furlan, Josenilde Fonseca "Mocinha", Erika Ikemoto, Erika Almeida, João Rameres e Ana Paula Oliveira (a confirmar).
- Foi sugerido criar um grupo de WhatsApp com todos os participantes da oficina e ampliar a participação, conforme interesse, em cada grupo/processo.
- Além dos itens elencados acima, cabe registrar os seguintes encaminhamentos gerais, ainda que sem definição de plano de ação ou prazos:
    - Mapear e convidar novos coletivos e representações institucionais para participar da RCS.
    - Fortalecer espaços de formação sobre bancos de dados e tecnologias de gestão da informação, com o JBRJ se colocando à disposição para apoiar essa iniciativa.
    - Viabilizar meios de informação e formação sobre a RCS antes da realização de consultas de adesão à plataforma ou aos bancos de dados.
    - Prever e angariar orçamento em todas as diretorias do ICMBio para a plena implementação da RCS e suas atividades.
    - Definir um plano específico para a gestão de dados socioambientais.
    - Buscar meios não necessariamente tecnológicos, e formas reconhecidas pelas próprias comunidades, para conservar suas memórias, histórias e saberes, garantindo a permanência do conhecimento como memória viva e coletiva.
    - Buscar formas de dinamizar os bancos de dados nos territórios, como "museus comunitários", tomando como referência experiências do Pará (Fórum de Museus de Bases Comunitárias da Amazônia) e os Museus Orgânicos do Ceará.
    - Delinear uma Carta de Princípios para a realização de pesquisas nos territórios.
    - Realizar processos de formação, como a disciplina ampliada "Ecologia e colonialidades" e a formação continuada e disciplina em rede "Territórios/maretórios, povos tradicionais e áreas protegidas".
    - Promover formações para além do ensino superior, como educação popular, educação do campo e dos maretórios, podendo ser estimuladas por outras entidades, não necessariamente pelas universidades, e pensar estratégias conjuntas com escolas estaduais e municipais para integração com os territórios, tendo como inspiração o Programa Escola Azul (CEPENE/PELD).
    - Sistematizar as experiências em curso de reconhecimento, certificação e remuneração do notório saber.
    - Mapear prioridades de pesquisa sobre sociobiodiversidade em diferentes escalas e por meio de diversas ferramentas, como oficinas para elaboração de planos de pesquisa em UCs, seminários locais, questionários para gestão das UCs, cadernos de demandas de pesquisa por PCTs, entre outros.
    - Viabilizar mecanismos de controle da pesquisa em territórios e maretórios tradicionais, garantindo o direito de veto.

- Analisar os pontos de confluência da RCS com o Plano Estratégico de Pesquisa e Gestão do Conhecimento do ICMBio (material compartilhado por Cecília Cronemberger): https://www.gov.br/icmbio/pt-br/assuntos/pesquisa/venha-pesquisar-conosco
- Reconhecer e estimular os protocolos bioculturais como base para definir consultas, promover formações e orientar outros encaminhamentos propostos na oficina.
- Assegurar a autonomia e a soberania dos povos sobre como e o que será salvaguardado.
- Estabelecer rito e proposta do "Legisbio".

Avaliação do evento

- Janina Huk mostrou o painel de avaliação do evento, contendo um radar com escala de 1 a 5 que representavam a satisfação ou insatisfação dos participantes para seis critérios: alcance dos objetivos, carga horária, participação individual, conteúdos, metodologia e logística.
- Os participantes fizeram marcações com pincel atômico nas áreas de avaliação e satisfação correspondentes a cada critérios. Janina expôs o painel avaliativo e identificou que a maioria gostou do evento, sendo os seguintes critérios mais bem avaliados: participação individual, conteúdos e metodologia (Figura 19).

Figura 19 - Painel de avaliação da oficina

- Iara Vasco (DIMAN), Gabrielle Soeiro, Janina Huk e Kênia Valadares (CNPT) fizeram as falas de agradecimento e encerramento da oficina.

ANEXOS

a) Lista de presença do evento

10/12/2025

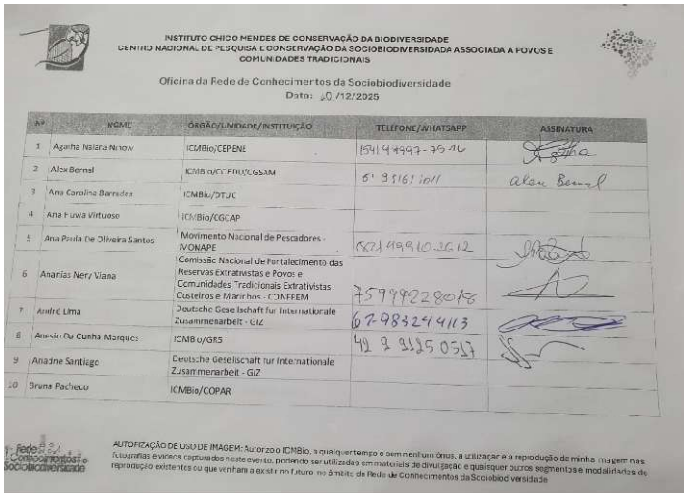

INSTITUTO CHICO MENDES DE CONSERVAÇÃO DA BIODIVERSIDADE
CENTRO NACIONAL DE PESQUISA E CONSERVAÇÃO DA SOCIOBIODIVERSIDADA ASSOCIADA A POVOS E COMUNIDADES TRADICIONAIS

Oficina da Rede de Conhecimentos da Sociobiodiversidade
Data: 10 /12/2025

Nº	NOME	ÓRGÃO/LIMBIOME/INSTITUIÇÃO	TELEFONE/WHATSAPP	ASSINATURA
1	Agatha Nalara Nunes	ICMBio/CEPENE	154 99997-7076	
2	Alex Bernal	ICMBio/CEPTA/CBSAM	61 9161 1011	
3	Ana Carolina Barradas	ICMBio/DTJC		
4	Ana Flávia Virtuoso	ICMBio/CGCAP		
5	Ana Paula De Oliveira Santos	Movimento Nacional de Pescadores - MONAPE	(82) 99910-3612	
6	Anarias Nery Viana	Comissão Nacional de Fortalecimento das Reservas Extrativistas e Povos e Comunidades Tradicionais Extrativistas Costeiros e Marinhos - CONFREM	75 99902 8018	
7	André Lima	Deutsche Gesellschaft fur Internationale Zusammenarbeit - GIZ	67 98324 4113	
8	Anselmo Da Cunha Marques	ICMBio/GR5	42 9 9185 0317	
9	Anadne Santiago	Deutsche Gesellschaft fur Internationale Zusammenarbeit - GIZ		
10	Bruna Pacheco	ICMBio/COPAR		

AUTORIZAÇÃO DE USO DE IMAGEM: Autorizo o ICMBio, a qualquer tempo e sem nenhum ônus, a utilização e a reprodução da minha imagem nas fotografias e vídeos capturados neste evento, podendo ser utilizadas em materiais de divulgação e quaisquer outros segmentos e modalidades de reprodução existentes ou que venham a existir no futuro, no âmbito da Rede de Conhecimentos da Sociobiodiversidade

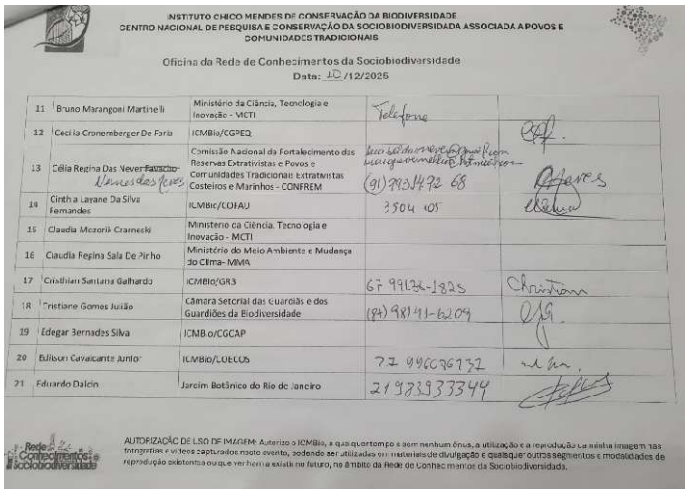

INSTITUTO CHICO MENDES DE CONSERVAÇÃO DA BIODIVERSIDADE
CENTRO NACIONAL DE PESQUISA E CONSERVAÇÃO DA SOCIOBIODIVERSIDADA ASSOCIADA A POVOS E COMUNIDADES TRADICIONAIS

Oficina da Rede de Conhecimentos da Sociobiodiversidade
Data: 10 /12/2025

11	Bruno Marangoni Martinelli	Ministério da Ciência, Tecnologia e Inovação - MCTI	Telefone	
12	Cecília Cronemberger De Faria	ICMBio/CGPEQ		
13	Célia Regina Das Neves Fausto Nunes dos Reis	Comissão Nacional da Fortalecimento das Reservas Extrativistas e Povos e Comunidades Tradicionais Extrativistas Costeiros e Marinhos - CONFREM	(91) 99034 72 68	
14	Cintha Lorane Da Silva Fernandes	ICMBio/COFAU	3504 105	
15	Claudia Mozorik Crameski	Ministerio da Ciência, Tecnologia e Inovação - MCTI		
16	Claudia Regina Sala De Pirho	Ministério do Meio Ambiente e Mudança do Clima- MMA		
17	Cristiani Santana Galhardo	ICMBio/GR3	67 99138-1825	
18	Cristiane Gomes Juião	Câmara Setorial das Guardiãs e dos Guardiões da Biodiversidade	(84) 98141-6209	
19	Edegar Bernades Silva	ICMBio/CGCAP		
20	Eliburi Cavalcante Junior	ICMBio/COECOS	77 996076732	
21	Eduardo Dalcin	Jardim Botânico do Rio de Janeiro	21 973933349	

AUTORIZAÇÃO DE USO DE IMAGEM: Autorizo o ICMBio, a qualquer tempo e sem nenhum ônus, a utilização e a reprodução da minha imagem nas fotografias e vídeos capturados neste evento, podendo ser utilizadas em materiais de divulgação e quaisquer outros segmentos e modalidades de reprodução existentes ou que venham a existir no futuro, no âmbito da Rede de Conhecimentos da Sociobiodiversidade.

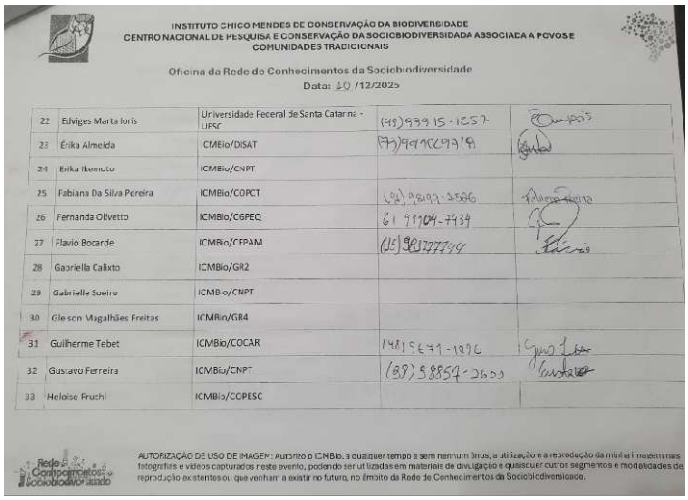

INSTITUTO CHICO MENDES DE CONSERVAÇÃO DA BIODIVERSIDADE
CENTRO NACIONAL DE PESQUISA E CONSERVAÇÃO DA SOCIOBIODIVERSIDADA ASSOCIADA A POVOS E COMUNIDADES TRADICIONAIS

Oficina da Rede de Conhecimentos da Sociobiodiversidade
Data: 10 /12/2025

22	Elvíges Marta Ioris	Universidade Feceral de Santa Catarina - UFSC	(48) 99915-1257	
23	Érika Almeida	ICMBio/DISAT	(79) 99900 9791	
24	Erika Berenito	ICMBio/CNPT		
25	Fabiana Da Silva Pereira	ICMBio/COPCT	(62) 98092-2536	
26	Fernanda Olivetto	ICMBio/CGPEQ	61 99104-7739	
27	Flavio Bocarde	ICMBio/CEPAM	(15) 981777749	
28	Gabriella Calixto	ICMBio/GR2		
29	Gabrielle Sueiro	ICMBio/CNPT		
30	Gleison Magalhães Freitas	ICMBio/GR4		
31	Guilherme Tebet	ICMBio/COCAR	14815 E79-1896	
32	Gustavo Ferreira	ICMBio/CNPT	(38) 98854-2609	
33	Heloise Fruchi	ICMBio/CGPESC		

AUTORIZAÇÃO DE USO DE IMAGEM: Autorizo o ICMBio, a qualquer tempo e sem nenhum ônus, a utilização e a reprodução da minha imagem nas fotografias e vídeos capturados neste evento, podendo ser utilizadas em materiais de divulgação e quaisquer outros segmentos e modalidades de reprodução existentes ou que venham a existir no futuro, no âmbito da Rede de Conhecimentos da Sociobiodiversidade.

INSTITUTO CHICO MENDES DE CONSERVAÇÃO DA BIODIVERSIDADE
CENTRO NACIONAL DE PESQUISA E CONSERVAÇÃO DA SOCIOBIODIVERSIDADA ASSOCIADA A POVOS E COMUNIDADES TRADICIONAIS

Oficina da Rede de Conhecimentos da Sociobiodiversidade
Data: 10 /12/2025

34	Hugo Juliano	ICMBio/CNPT	41 98445 0737	
35	Iara Carneiro	ICMBio/COMOB		
36	Jamille Da Silva Pabalo	ICMBio/CMFEI	(85) 98871 6604	
37	Janira Sharnberg	ICMBio/CNPT	41 99586-8408	
38	João Eudes Miranda Lopes	ICMBio/COPCT	(61) 99154-3191	
39	João Rameres Regis	Universidade Estadual do Ceará - UECE	(85) 98655 0301	
40	José Alberto de Lima Ribeiro	Comissão Nacional de Fortalecimento das Reservas Extrativistas e Povos e Comunidades Tradicionais Extrativistas Costeiros e Marinhos - CONFREM	85-997238256	
41	Joseana Freitas	ICMBio/COMOB	65 99907 5676	
42	Josenilde Ferreira Fonseca Carlos	Comissão Nacional de Fortalecimento das Reservas Extrativistas e Povos e Comunidades Tradicionais Extrativistas Costeiros e Marinhos - CONFREM	98 98452 7760	
43	Katia Regina Aroucha Barros	CONFREM / ESCOLA DAS COMUNIDADES MARINHAS	98 99184 9952	

AUTORIZAÇÃO DE USO DE IMAGEM: Autorizo o ICMBio, a qualquer tempo e sem nenhum ônus, a utilização e a reprodução da minha imagem nas fotografias e vídeos capturados neste evento, podendo ser utilizadas em materiais de divulgação e quaisquer outros segmentos e modalidades de reprodução existentes ou que venham a existir no futuro, no âmbito da Rede de Conhecimentos da Sociobiodiversidade.

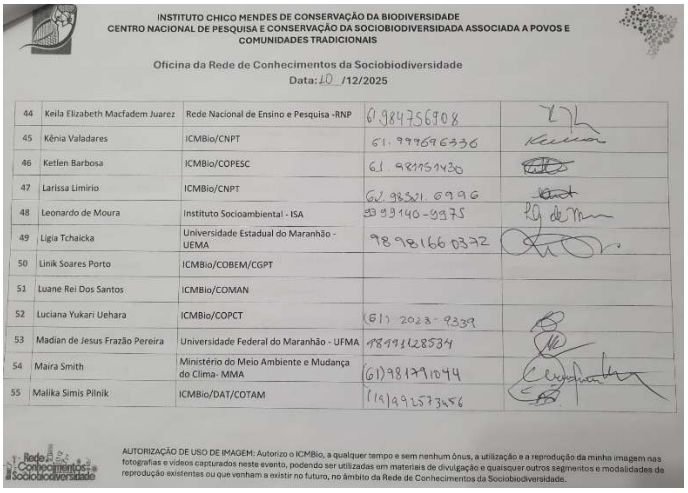

INSTITUTO CHICO MENDES DE CONSERVAÇÃO DA BIODIVERSIDADE
CENTRO NACIONAL DE PESQUISA E CONSERVAÇÃO DA SOCIOBIODIVERSIDADA ASSOCIADA A POVOS E COMUNIDADES TRADICIONAIS

Oficina da Rede de Conhecimentos da Sociobiodiversidade
Data: 10 /12/2025

44	Keila Elizabeth Macfadem Juarez	Rede Nacional de Ensino e Pesquisa -RNP	61 984756908	
45	Kênia Valadares	ICMBio/CNPT	61 999696336	
46	Ketlen Barbosa	ICMBio/COPESC	61 981751430	
47	Larissa Limirio	ICMBio/CNPT	61 98521 6996	
48	Leonardo de Moura	Instituto Socioambiental - ISA	99 99140-9975	
49	Ligia Tchaicka	Universidade Estadual do Maranhão - UEMA	98 98166 0372	
50	Linik Soares Porto	ICMBio/COBEM/CGPT		
51	Luane Rei Dos Santos	ICMBio/COMAN		
52	Luciana Yukari Uehara	ICMBio/COPCT	(61) 2023-9339	
53	Madian de Jesus Frazão Pereira	Universidade Federal do Maranhão - UFMA	98991128534	
54	Maira Smith	Ministério do Meio Ambiente e Mudança do Clima- MMA	(61) 981391044	
55	Malika Simis Pilnik	ICMBio/DAT/COTAM	(19) 99257 3456	

AUTORIZAÇÃO DE USO DE IMAGEM: Autorizo o ICMBio, a qualquer tempo e sem nenhum ônus, a utilização e a reprodução da minha imagem nas fotografias e vídeos capturados neste evento, podendo ser utilizadas em materiais de divulgação e quaisquer outros segmentos e modalidades de reprodução existentes ou que venham a existir no futuro, no âmbito da Rede de Conhecimentos da Sociobiodiversidade.

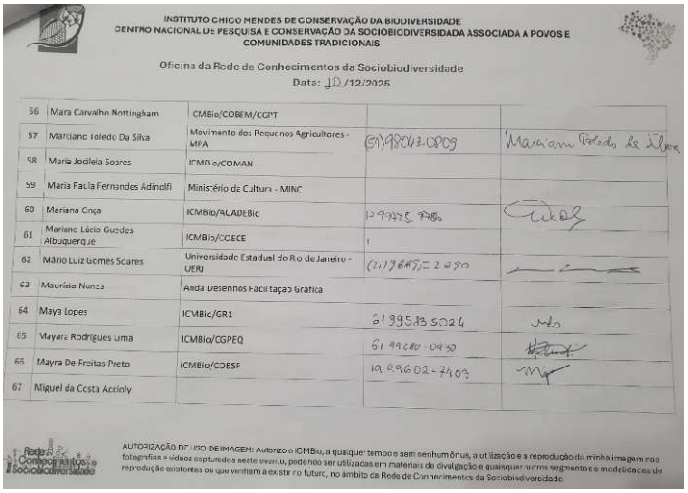

INSTITUTO CHICO MENDES DE CONSERVAÇÃO DA BIODIVERSIDADE
CENTRO NACIONAL DE PESQUISA E CONSERVAÇÃO DA SOCIOBIODIVERSIDADA ASSOCIADA A POVOS E COMUNIDADES TRADICIONAIS

Oficina da Rede de Conhecimentos da Sociobiodiversidade
Data: 10 /12/2025

56	Mara Carvalho Nottingham	CMBio/COBEM/CGPT		
57	Marciano Toledo Da Silva	Movimento dos Pequenos Agricultores - MPA	(67) 98062-0809	
58	Maria Jodeleia Soares	ICMBio/COMAN		
59	Maria Paula Fernandes Adinolfi	Ministério da Cultura - MINC		
60	Mariana Cruz	ICMBio/RLADEBic	12 99775 7986	
61	Mariano Lúcio Guedes Albuquerque	ICMBio/CCECE		
62	Mário Luiz Gomes Soares	Universidade Estadual do Rio de Janeiro - UERJ	(21) 98857-2290	
63	Maurício Nunes	Ainda desenhos Facilitação Gráfica		
64	Maya Lopes	ICMBio/GR1	61 99583 5024	
65	Mayara Rodrigues Lima	ICMBio/CGPEQ	61 99680-0430	
66	Mayra De Freitas Preto	ICMBio/COESF	19 99602-7403	
67	Miguel da Costa Accioly			

AUTORIZAÇÃO DE USO DE IMAGEM: Autorizo o ICMBio, a qualquer tempo e sem nenhum ônus, a utilização e a reprodução da minha imagem nas fotografias e vídeos capturados neste evento, podendo ser utilizadas em materiais de divulgação e quaisquer outros segmentos e modalidades de reprodução existentes ou que venham a existir no futuro, no âmbito da Rede de Conhecimentos da Sociobiodiversidade.

INSTITUTO CHICO MENDES DE CONSERVAÇÃO DA BIODIVERSIDADE
CENTRO NACIONAL DE PESQUISA E CONSERVAÇÃO DA SOCIOBIODIVERSIDADA ASSOCIADA A POVOS E COMUNIDADES TRADICIONAIS

Oficina da Rede de Conhecimentos da Sociobiodiversidade
Data: 10 /12/2025

68	Nato Ia Hanazaki	Universidade Federal de Santa Catarina - UFSC	48 99944128	
69	Nathalia De Lourenço Dettori Gaspar	ICMBio/CCPEG	(42) 99153 7300	
70	Nurit Bensusar	Consultora independente		
71	Orlando Fénei Ferretti	Universidade Federal de Santa Catarina - UFSC	(48) 996161395	
72	Raquel Santos	ICMBio/DTJC		
73	Regina Oliveira Da Silva	Instituto Nacional de Pesquisas Amazônicas - INPA		
74	Roberto Rezende	Instituto Socioambiental - ISA		
75	Rogerio Cibeu Egerwarth	ICMBio/COEDU/CGSAM	61 981745835	
76	Rosenil Dias de Oliveira	ICMBio/CNPT		
77	Samara Matias	CMBio/CNPT	(98) 98967-9245	
78	Samuel Leite Caetano	Conselho Nacional de Povos e Comunidades Tradicionais - CNPCT		
79	Sofia Zank	ICMBio/CNPT	(48) 99210-0489	

AUTORIZAÇÃO DE USO DE IMAGEM: Autorizo o ICMBio, a qualquer tempo e sem nenhum ônus, a utilização e a reprodução da minha imagem nas fotografias e vídeos capturados neste evento, podendo ser utilizadas em materiais de divulgação e quaisquer outros segmentos e modalidades de reprodução existentes ou que venham a existir no futuro, no âmbito da Rede de Conhecimentos da Sociobiodiversidade.

INSTITUTO CHICO MENDES DE CONSERVAÇÃO DA BIODIVERSIDADE
CENTRO NACIONAL DE PESQUISA E CONSERVAÇÃO DA SOCIOBIODIVERSIDADA ASSOCIADA A POVOS E COMUNIDADES TRADICIONAIS

Oficina da Rede de Conhecimentos da Sociobiodiversidade
Data: 10 /12/2025

80	Suel Angelo Furlan	Universidade de São Paulo - USP	(11) 99103-0659	
81	Suelin R Ribeiro Silva	ICMBio/CDC		
82	Taina Rizzato Menegasso	ICMBio/CENAP	(24) 99182-7272	
83	Viviane Deslandes Do Nascimento	ICMBio/COPAR	(64) 98461-6945	
84	Wilern Rocha Fernandes Alves	Ministério Público Federal - MPF	(63) 99207 1273	
85	[illegible]	ICMBio/COEDU	(11) 95150 1699	
86	[illegible]	ICMBio/COEDU	61 [illegible]	
87	Adriano Manzo	IEB - Entre Ciências	61 999950791	
88	Victória Alve. Rios	ICMBio/COCAR	61 982723772	
89	Lalia Torres	ICMBio / DISAT	61 [illegible]	
90	Claudia S. Lima	ICMBio/CCCAV	61 99044 6907	
91	[illegible]	MCTI - CGEB	61 - 99342832 8	

AUTORIZAÇÃO DE USO DE IMAGEM: Autorizo o ICMBio, a qualquer tempo e sem nenhum ônus, a utilização e a reprodução da minha imagem nas fotografias e vídeos capturados neste evento, podendo ser utilizadas em materiais de divulgação e quaisquer outros segmentos e modalidades de reprodução existentes ou que venham a existir no futuro, no âmbito da Rede de Conhecimentos da Sociobiodiversidade.

INSTITUTO CHICO MENDES DE CONSERVAÇÃO DA BIODIVERSIDADE
CENTRO NACIONAL DE PESQUISA E CONSERVAÇÃO DA SOCIOBIODIVERSIDADA ASSOCIADA A POVOS E COMUNIDADES TRADICIONAIS

Oficina da Rede de Conhecimentos da Sociobiodiversidade
Data: 10 /12/2025

92	Daniele C Barcelos	ICMBio/DIMOA	(31) 984207545	
93	Fernanda P Ricci	ICMBio/DIBCO	(11) 994691531	
94	Ana Luiza Assis	MMA/SBF/DPG	(61) 99265-8388	
95	Pedro Victor Faria Santana	ICMBio/DISAT/CGSAM	61 981684598X	
96	[illegible]	ICMBio/COEDU	61 991405791	
97	Viviane P. Dias	RENAD/SiBBr	61 98136 9842	
98	Rodrigo Zuquim	MCTI/SiBBr	61 982835593	
99	BRUNO MARTINELLI	MCTI	61 982296736	
100	Beatriz de Lima	ICMBio/CGPA	61 98099 5043	
101	Lucas Oliveira de Viana Ernst Dias	COTAT/DISAT	(61) 99978 3617 E-mail: lucas.dias@icmbio.gov.br	
102	Ricardo Neves	COSEC/MCTI	61-987295191 nevesr25@gmail.com	

AUTORIZAÇÃO DE USO DE IMAGEM: Autorizo o ICMBio, a qualquer tempo e sem nenhum ônus, a utilização e a reprodução da minha imagem nas fotografias e vídeos capturados neste evento, podendo ser utilizadas em materiais de divulgação e quaisquer outros segmentos e modalidades de reprodução existentes ou que venham a existir no futuro, no âmbito da Rede de Conhecimentos da Sociobiodiversidade.

103 - Lucas Machado	MCTI CGEB	61 99347 1549		
104 - Roberta G. Auffe Nunes	MCTI	92 982591014		
105 - Juliana Cavalcante	ICMBio	62 93281 9735		
106 - Miranda Zeppi	ICMBio/CGCAP	(68) 999502591		
107 - Mauro Vinicius Mendonça	COECOS/ICMBio	(61) 993811716		

11/12/2025

INSTITUTO CHICO MENDES DE CONSERVAÇÃO DA BIODIVERSIDADE
CENTRO NACIONAL DE PESQUISA E CONSERVAÇÃO DA SOCIOBIODIVERSIDADA ASSOCIADA A POVOS E COMUNIDADES TRADICIONAIS

Oficina da Rede de Conhecimentos da Sociobiodiversidade
Data: 11 /12/2025

Nº	NOME	ORGÃO/UNIDADE/INSTITUIÇÃO	TELEFONE/WHATSAPP	ASSINATURA
1	Agatha Naiara Nnow	ICMBio/CEPENE	54999977516	
2	Alex Bernal	ICMBio/COEDU/CGSAM	61 981731101	
3	Ana Carolina Barradas	ICMBio/DTUC		
4	Ana Flavia Virtuoso	ICMBio/CGCAP		
5	Ana Paula De Oliveira Santos	Movimento Nacional de Pescadores - MONAPE	(87) 99910 0612	
6	Ananias Nery Viana	Comissão Nacional de Fortalecimento das Reservas Extrativistas e Povos e Comunidades Tradicionais Extrativistas Costeiros e Marinhos - CONFREM		
7	André Lima	Deutsche Gesellschaft fur Internationale Zusammenarbeit - GIZ		
8	Aneso Da Cunha Marques	ICMBio/GR5	6299105059	
9	Arlaine Santiago	Deutsche Gesellschaft fur Internationale Zusammenarbeit - GIZ		
10	Arina Pacheco	ICMBio/COPAR		

AUTORIZAÇÃO DE USO DE IMAGEM: Autorizo o ICMBio, a qualquer tempo e sem nenhum ônus, a utilização e a reprodução da minha imagem nas fotografias e vídeos capturados neste evento, podendo ser utilizadas em materiais de divulgação e quaisquer outros segmentos e modalidades de reprodução existentes ou que venham a existir no futuro, no âmbito da Rede de Conhecimentos da Sociobiodiversidade.

INSTITUTO CHICO MENDES DE CONSERVAÇÃO DA BIODIVERSIDADE
CENTRO NACIONAL DE PESQUISA E CONSERVAÇÃO DA SOCIOBIODIVERSIDADA ASSOCIADA A POVOS E COMUNIDADES TRADICIONAIS

Oficina da Rede de Conhecimentos da Sociobiodiversidade
Data: /12/2025

11	Bruno Marangoni Martinelli	Ministério da Ciência, Tecnologia e Inovação - MCTI		
12	Cecilia Cronemberger De Faria	ICMBio/CGPEQ	cecilia.faria@icmbio.gov.br	
13	Célia Regina Das Neves Favacho	Comissão Nacional de Fortalecimento das Reservas Extrativistas e Povos e Comunidades Tradicionais Extrativistas Costeiros e Marinhos - CONFREM	[illegible]	
14	Cinthia Layane Da Silva Fernandes	ICMBio/COFAU	(91) 99314 9268	
15	Claudia Mozorik Czarneski	Ministério da Ciência, Tecnologia e Inovação - MCTI	61 996055970	
16	Claudia Regina Sala De Pinho	Ministério do Meio Ambiente e Mudança do Clima - MMA		
17	Cristhian Santana Galhardo	ICMBio/GR3	5799138 1825	
18	Cristiane Gomes Julião	Câmara Setorial das Guardiãs e dos Guardiões da Biodiversidade	(87) 9841-6209	
19	Edegar Bernades Silva	ICMBio/CGCAP		
20	Edilson Cavalcante Junior	ICMBio/COECOS		
21	Eduardo Dalcin	Jardim Botânico do Rio de Janeiro		21 99399333 44

AUTORIZAÇÃO DE USO DE IMAGEM: Autorizo o ICMBio, a qualquer tempo e sem nenhum ônus, a utilização e a reprodução da minha imagem nas fotografias e vídeos capturados neste evento, podendo ser utilizadas em materiais de divulgação e quaisquer outros segmentos e modalidades de reprodução existentes ou que venham a existir no futuro, no âmbito da Rede de Conhecimentos da Sociobiodiversidade.

INSTITUTO CHICO MENDES DE CONSERVAÇÃO DA BIODIVERSIDADE
CENTRO NACIONAL DE PESQUISA E CONSERVAÇÃO DA SOCIOBIODIVERSIDADE ASSOCIADA A POVOS E COMUNIDADES TRADICIONAIS

Oficina da Rede de Conhecimentos da Sociobiodiversidade
Data: __/__/12/2025

22	Edviges Marta Ioris	Universidade Federal de Santa Catarina - UFSC		(48) 99915-1251
23	Erika Almeida	ICMBio/DISAT		
24	Erika Iwamoto	ICMBio/CNPT	(91) 97823-8840	
25	Fabiana Da Silva Pereira	ICMBio/COPCT		
26	Fernanda Oliveira	ICMBio/CGPEC		61 99904-7434
27	Flavio Bocarde	ICMBio/CEPAM		
28	Gabriella Caixeta	ICMBio/GR2		
29	Gabrielle Soeiro	ICMBio/CNPT		27 99911-6838
30	Gleison Magalhaes Freitas	ICMBio/GR4		
31	Guilherme Tabet	ICMBio/CCCAR		
32	Gustavo Ferreira	ICMBio/CNPT		
33	Heloise Fruchi	ICMBio/COPESC		

AUTORIZAÇÃO DE USO DE IMAGEM: Autorizo o ICMBio, a qualquer tempo e sem nenhum ônus, a utilização e a reprodução da minha imagem nas fotografias e vídeos capturados neste evento, podendo ser utilizadas em materiais de divulgação e quaisquer outros segmentos e modalidades de reprodução existentes ou que venham a existir no futuro, no âmbito da Rede de Conhecimentos da Sociobiodiversidade.

INSTITUTO CHICO MENDES DE CONSERVAÇÃO DA BIODIVERSIDADE
CENTRO NACIONAL DE PESQUISA E CONSERVAÇÃO DA SOCIOBIODIVERSIDADE ASSOCIADA A POVOS E COMUNIDADES TRADICIONAIS

Oficina da Rede de Conhecimentos da Sociobiodiversidade
Data: __/__/12/2025

34	Hugo Juliano	ICMBio/CNPT	49 98845 0737	
35	Iara Carneiro	ICMBio/COMOE		
36	Jamille Da Silva Rabelo	ICMBio/CMFEI		
37	Jessica Shamberg	ICMBio/CNPT		
38	João Eudes Miranda Lopes	ICMBio/COPCT		
39	João Ramreres Regis	Universidade Estadual do Ceará - UECE	(88) 9 9655-0391	
40	José Alberto de Lima Ribeiro	Comissão Nacional de Fortalecimento das Reservas Extrativistas e Povos e Comunidades Tradicionais Extrativistas Costeiros e Marinhos - CONFREM	(85) 99723-8876	
41	Joseana Freitas	ICMBio/COMOB	61 99902-6695	
42	Josenilda Ferreira Fonseca Carlos	Comissão Nacional de Fortalecimento das Reservas Extrativistas e Povos e Comunidades Tradicionais Extrativistas Costeiros e Marinhos - CONFREM	75 98852 7760	
43	Katia Regina Aroucha Barros	CONFREM / REMULMARA	98 09184 9458	

AUTORIZAÇÃO DE USO DE IMAGEM: Autorizo o ICMBio, a qualquer tempo e sem nenhum ônus, a utilização e a reprodução da minha imagem nas fotografias e vídeos capturados neste evento, podendo ser utilizadas em materiais de divulgação e quaisquer outros segmentos e modalidades de reprodução existentes ou que venham a existir no futuro, no âmbito da Rede de Conhecimentos da Sociobiodiversidade.

INSTITUTO CHICO MENDES DE CONSERVAÇÃO DA BIODIVERSIDADE
CENTRO NACIONAL DE PESQUISA E CONSERVAÇÃO DA SOCIOBIODIVERSIDADE ASSOCIADA A POVOS E COMUNIDADES TRADICIONAIS

Oficina da Rede de Conhecimentos da Sociobiodiversidade
Data: __/__/12/2025

56	Mara Carvalho Nottingham	ICMBio/COBEM/CGPT		
57	Marciano Toledo Da Silva	Movimento dos Pequenos Agricultores - MPA	(51) 98013-0829	
58	Maria Jocileia Soares	ICMBio/COMAN		
59	Maria Paula Fernandes Adinolfi	Ministério da Cultura - MINC		
60	Mariana Onça	ICMBio/ACADEBio	13 99725-7756	
61	Mariano Lúcio Guedes Albuquerque	ICMBio/COECE		
62	Mário Luiz Gomes Soares	Universidade Estadual do Rio de Janeiro - UERJ	(21) 98857-2080	
63	Mauricio Nunes	Anda Desenhos Facilitação Gráfica		
64	Maya Lopes	ICMBio/GR1	61 995895024	
65	Mayara Rodrigues Lima	ICMBio/CGPEQ		
66	Mayra De Freitas Prado	ICMBio/COESP		
67	Miguel da Costa Accioly			

AUTORIZAÇÃO DE USO DE IMAGEM: Autorizo o ICMBio, a qualquer tempo e sem nenhum ônus, a utilização e a reprodução da minha imagem nas fotografias e vídeos capturados neste evento, podendo ser utilizadas em materiais de divulgação e quaisquer outros segmentos e modalidades de reprodução existentes ou que venham a existir no futuro, no âmbito da Rede de Conhecimentos da Sociobiodiversidade.

INSTITUTO CHICO MENDES DE CONSERVAÇÃO DA BIODIVERSIDADE
CENTRO NACIONAL DE PESQUISA E CONSERVAÇÃO DA SOCIOBIODIVERSIDADE ASSOCIADA A POVOS E COMUNIDADES TRADICIONAIS

Oficina da Rede de Conhecimentos da Sociobiodiversidade
Data: __/__/12/2025

44	Keila Elizabeth Macfadem Juarez	Rede Nacional de Ensino e Pesquisa -RNP		
45	Kênia Valadares	ICMBio/CNPT	61-99969 6336	
46	Keilen Barbosa	ICMBio/COPESC		
47	Larissa Limirio	ICMBio/CNPT	62-98321-6996	
48	Leonardo de Moura	Instituto Socioambiental - ISA	(33) 99146-9975	
49	Ugia Tuleska	Universidade Estadual do Maranhão - UEMA	98 98166-7377	
50	Luis Soares Porto	ICMBio/COBEM/CGPT		
51	Luana Rei Dos Santos	ICMBio/COMAN		
52	Luciana Yukari Uehara	ICMBio/COPCT		
53	Madian de Jesus Frazão Pereira	Universidade Federal do Maranhão - UFMA	98 99112 2554	
54	Maira Smith	Ministério do Meio Ambiente e Mudança do Clima - MMA		
55	Malika Simis Pilnik	ICMBio/DAT/COTAM		

AUTORIZAÇÃO DE USO DE IMAGEM: Autorizo o ICMBio, a qualquer tempo e sem nenhum ônus, a utilização e a reprodução da minha imagem nas fotografias e vídeos capturados neste evento, podendo ser utilizadas em materiais de divulgação e quaisquer outros segmentos e modalidades de reprodução existentes ou que venham a existir no futuro, no âmbito da Rede de Conhecimentos da Sociobiodiversidade.

INSTITUTO CHICO MENDES DE CONSERVAÇÃO DA BIODIVERSIDADE
CENTRO NACIONAL DE PESQUISA E CONSERVAÇÃO DA SOCIOBIODIVERSIDADE ASSOCIADA A POVOS E COMUNIDADES TRADICIONAIS

Oficina da Rede de Conhecimentos da Sociobiodiversidade
Data: __/__/12/2025

56	Mara Carvalho Nottingham	ICMBio/COBEM/CGPT		
57	Marciano Toledo Da Silva	Movimento dos Pequenos Agricultores - MPA	(51) 98013-0829	
58	Maria Jocileia Soares	ICMBio/COMAN		
59	Maria Paula Fernandes Adinolfi	Ministério da Cultura - MINC		
60	Mariana Onça	ICMBio/ACADEBio	13 99725-7756	
61	Mariano Lúcio Guedes Albuquerque	ICMBio/COECE		
62	Mário Luiz Gomes Soares	Universidade Estadual do Rio de Janeiro - UERJ	(21) 98857-2080	
63	Mauricio Nunes	Anda Desenhos Facilitação Gráfica		
64	Maya Lopes	ICMBio/GR1	61 995895024	
65	Mayara Rodrigues Lima	ICMBio/CGPEQ		
66	Mayra De Freitas Prado	ICMBio/COESP		
67	Miguel da Costa Accioly			

AUTORIZAÇÃO DE USO DE IMAGEM: Autorizo o ICMBio, a qualquer tempo e sem nenhum ônus, a utilização e a reprodução da minha imagem nas fotografias e vídeos capturados neste evento, podendo ser utilizadas em materiais de divulgação e quaisquer outros segmentos e modalidades de reprodução existentes ou que venham a existir no futuro, no âmbito da Rede de Conhecimentos da Sociobiodiversidade.

INSTITUTO CHICO MENDES DE CONSERVAÇÃO DA BIODIVERSIDADE
CENTRO NACIONAL DE PESQUISA E CONSERVAÇÃO DA SOCIOBIODIVERSIDADE ASSOCIADA A POVOS E COMUNIDADES TRADICIONAIS

Oficina da Rede de Conhecimentos da Sociobiodiversidade
Data: __/__/12/2025

68	Natalia Hanozak	Universidade Federal de Santa Catarina - UFSC	48-999444128	
69	Nathalia De Lourenço Dottori Gaspar	ICMBio/CNPEG	12 99172 3930	
70	Nurit Bensusan	Consultora Independente		
71	Orlando Efrei Ferrett	Universidade Federal de Santa Catarina - UFSC	48 9961 6195	
72	Raquel Santos	ICMBio/DTUC		
73	Regina Oliveira Da Silva	Instituto Nacional de Pesquisas Amazônicas - INPA		
74	Roberto Rezende	Instituto Socioambiental - ISA		
75	Rogério Eliseu Egewarth	ICMBio/COEDU/CGSAM	61-98142 8835	
76	Rosenil Dias de Oliveira	ICMBio/CNPT	68-93202 1828	
77	Samara Matias	ICMBio/CNPT	98 98467-9295	
78	Samuel Leite Caetano	Conselho Nacional de Povos e Comunidades Tradicionais - CNPCT		
79	Sofia Zank	ICMBio/CNPT	48 99210-0189	

AUTORIZAÇÃO DE USO DE IMAGEM: Autorizo o ICMBio, a qualquer tempo e sem nenhum ônus, a utilização e a reprodução da minha imagem nas fotografias e vídeos capturados neste evento, podendo ser utilizadas em materiais de divulgação e quaisquer outros segmentos e modalidades de reprodução existentes ou que venham a existir no futuro, no âmbito da Rede de Conhecimentos da Sociobiodiversidade.

INSTITUTO CHICO MENDES DE CONSERVAÇÃO DA BIODIVERSIDADE
CENTRO NACIONAL DE PESQUISA E CONSERVAÇÃO DA SOCIOBIODIVERSIDADA ASSOCIADA A POVOS E COMUNIDADES TRADICIONAIS

Oficina da Rede de Conhecimentos da Sociobiodiversidade
Data: /12/2025

80	Suell Angelo Farlan	Universidade de São Paulo - USP	(11) 99103-0659	
81	Suelma Ribeiro Silva	ICMBio/CRC		
82	Taina Rizzeto Meneguzzi	ICMBio/CEVAP	(54) 99187777	
83	Viviane Deslances Do Nascimento	ICMBio/COPAR	(41) 98767-6885	Viviane Deslances
84	Wilson Rocha Fernandes Assis	Ministério Público Federal - MPF		
85	Débora Leite R. da Cunha	ICMBio/COCOV	(19) 98150199	Débora Leite
86	Gabriela X. de Moraes	ICMBio/CGSAM	(61) 99676 6478	
87	Victória A. Vilas	ICMBio/COCAP	(63) 98272 3978	
88	Cláudia C. Moretti	GECCAP US	(11) 91826-6796	
89	ANANIAS N. VIANA	CONAT/UFBA	(75) 99922 8018	
90	[illegible]			
91	Pedro Victor Frade Santana	ICMBio/CGSAM	61 996845958	Pedro Santana

AUTORIZAÇÃO DE USO DE IMAGEM: Autorizo o ICMBio, a qualquer tempo e sem nenhum ônus, a utilização e a reprodução da minha imagem nas fotografias e vídeos capturados neste evento, podendo ser utilizadas em materiais de divulgação e quaisquer outros segmentos e modalidades de reprodução existentes ou que venham a existir no futuro, no âmbito da Rede de Conhecimentos da Sociobiodiversidade.

INSTITUTO CHICO MENDES DE CONSERVAÇÃO DA BIODIVERSIDADE
CENTRO NACIONAL DE PESQUISA E CONSERVAÇÃO DA SOCIOBIODIVERSIDADA ASSOCIADA A POVOS E COMUNIDADES TRADICIONAIS

Oficina da Rede de Conhecimentos da Sociobiodiversidade
Data: /12/2025

92	Danielle L. Bonetti	DIMOA/COCOT/ICMBio	(87) 99420 2541	
93	João Dimas Neto	COTEU/DIMOA	91 99194981	
94	Luis Gustavo da Rocha Bonel Dias	COTAT/DISAT	(61) 99255-5410	
95	Adriano Mendes	IEB	61 997955 0991	
96	Kátia de Andrade Lima	COTAT/DISAT	(98) 98910247 18	
97	Marília	DAT-comunidades tradicionais	(11) 97235 5456	
98	Kalan Torres	DISAT/ICMBio	61 99238 5 77	
99	Glenda Quirino	MCTI - CGEB	61 99242 8227	
100	LUCIA MACHADO	MCTI CGEB	61 99313 1549	
	Claudia S. L. Alves	ICMBio/CECAV	61 99044 69 07	

AUTORIZAÇÃO DE USO DE IMAGEM: Autorizo o ICMBio, a qualquer tempo e sem nenhum ônus, a utilização e a reprodução da minha imagem nas fotografias e vídeos capturados neste evento, podendo ser utilizadas em materiais de divulgação e quaisquer outros segmentos e modalidades de reprodução existentes ou que venham a existir no futuro, no âmbito da Rede de Conhecimentos da Sociobiodiversidade.

12/12/2025

INSTITUTO CHICO MENDES DE CONSERVAÇÃO DA BIODIVERSIDADE
CENTRO NACIONAL DE PESQUISA E CONSERVAÇÃO DA SOCIOBIODIVERSIDADA ASSOCIADA A POVOS E COMUNIDADES TRADICIONAIS

Oficina da Rede de Conhecimentos da Sociobiodiversidade
Data: 12/12/2025

Nº	NOME	ÓRGÃO/UNIDADE/INSTITUIÇÃO	TELEFONE/WHATSAPP	ASSINATURA
1	Agatha Neiara Nirow	ICMBio/CEPEN	61 99997 7516	
2	Alex Bernal	ICMBio/COEDU/CGSAM	61 98161011	
3	Ana Carolina Barradas	ICMBio/DTUC		
4	Ana Flávia Virtuoso	ICMBio/CGCAP		
5	Ana Paula De Oliveira Santos	Movimento Nacional de Pescadores - MONAPE	(82) 99910 3612	
6	Ananias Nery Viana	Comissão Nacional de Fortalecimento das Reservas Extrativistas e Povos e Comunidades Tradicionais Extrativistas Costeiros e Marinhos - CONFREM		
7	André Lima	Deutsche Gesellschaft für Internationale Zusammenarbeit - GIZ	61 98324 4117	
8	Anesio Da Cunha Marques	ICMBio/GR5	62 99315 0557	
9	Ariadne Santiago	Deutsche Gesellschaft für internationale Zusammenarbeit - GIZ		
10	Bruna Pacheco	ICMBio/COPAR		

AUTORIZAÇÃO DE USO DE IMAGEM: Autorizo o ICMBio, a qualquer tempo e sem nenhum ônus, a utilização e a reprodução da minha imagem nas fotografias e vídeos capturados neste evento, podendo ser utilizadas em materiais de divulgação e quaisquer outros segmentos e modalidades de reprodução existentes ou que venham a existir no futuro, no âmbito da Rede de Conhecimentos da Sociobiodiversidade.

INSTITUTO CHICO MENDES DE CONSERVAÇÃO DA BIODIVERSIDADE
CENTRO NACIONAL DE PESQUISA E CONSERVAÇÃO DA SOCIOBIODIVERSIDADA ASSOCIADA A POVOS E COMUNIDADES TRADICIONAIS

Oficina da Rede de Conhecimentos da Sociobiodiversidade
Data: 12/12/2025

11	Bruno Marangoni Martinelli	Ministério da Ciência, Tecnologia e Inovação - MCTI		
12	Cecilia Cronemberger De Faria	ICMBio/CGPEQ		
13	Célia Regina Das Neves Favacho	Comissão Nacional de Fortalecimento das Reservas Extrativistas e Povos e Comunidades Tradicionais Extrativistas Costeiros e Marinhos - CONFREM	(91) 98342-68	Célia Regina Neves das Neves
14	Cinthia Lazaire De Silva Fernandes	ICMBio/COFAU		
15	Claudia Mozenik Czerneski	Ministério da Ciência, Tecnologia e Inovação - MCTI		
16	Claudia Regina Sais De Pinho	Ministério do Meio Ambiente e Mudança do Clima- MMA		
17	Cristian Santana Gaiardo	ICMBio/GR3	67 99158 1235	
18	Cristiane Gomes Julião	Câmara Setorial das Guardiãs e dos Guardiões da Biodversidade	(RJ) 9(RJ)-6209	
19	Edgar Barracos Silva	CMBio/CGCAP		
20	Edilson Cavalcante Junior	ICMBio/COECOS		
21	Eduardo Dalcin	Jardim Botânico do Rio de Janeiro	21 983933344	

AUTORIZAÇÃO DE USO DE IMAGEM: Autorizo o ICMBio, a qualquer tempo e sem nenhum ônus, a utilização e a reprodução da minha imagem nas fotografias e vídeos capturados neste evento, podendo ser utilizadas em materiais de divulgação e quaisquer outros segmentos e modalidades de reprodução existentes ou que venham a existir no futuro, no âmbito da Rede de Conhecimentos da Sociobiodiversidade.

INSTITUTO CHICO MENDES DE CONSERVAÇÃO DA BIODIVERSIDADE
CENTRO NACIONAL DE PESQUISA E CONSERVAÇÃO DA SOCIOBIODIVERSIDADA ASSOCIADA A POVOS E COMUNIDADES TRADICIONAIS

Oficina da Rede de Conhecimentos da Sociobiodiversidade
Date: 12/12/2025

22	Edvipes Marta Iaris	Universidade Federal de Santa Catarina - UFSC	(49) 999 15 1254	
23	Erika Almeida	ICMBio/DISAT	(73) 99902 9718	
24	Erika Ikemoto	ICMBio/CNPT	(91) 98238740	
25	Fabiana Da Silva Pereira	ICMBio/COPCT		
26	Fernanda Oliveira	ICMBio/CGPEQ		
27	Flavio Bocarde	ICMBio/CEPAM		
28	Gabriela Calixto	ICMBio/GR2		
29	Gabrielle Soeiro	ICMBio/CNPT		
30	Gleison Magalhães Freitas	ICMBio/GR4		
31	Guilherme Tedet	ICMBio/COCAR		
32	Gustavo Ferreira	ICMBio/CNPT		
33	Heloise Fruchi	ICMBio/COPESC		

AUTORIZAÇÃO DE USO DE IMAGEM: Autorizo o ICMBio, a qualquer tempo e sem nenhum ônus, a utilização e a reprodução da minha imagem nas fotografias e vídeos capturados neste evento, podendo ser utilizadas em materiais de divulgação e quaisquer outros segmentos e modalidades de reprodução existentes ou que venham a existir no futuro, no âmbito da Rede de Conhecimentos da Sociobiodiversidade.

INSTITUTO CHICO MENDES DE CONSERVAÇÃO DA BIODIVERSIDADE
CENTRO NACIONAL DE PESQUISA E CONSERVAÇÃO DA SOCIOBIODIVERSIDADA ASSOCIADA A POVOS E COMUNIDADES TRADICIONAIS

Oficina da Rede de Conhecimentos da Sociobiodiversidade
Date: 12/12/2025

34	Hugo Juliano	ICMBio/CNP	41934450737	
35	Iara Carneiro	ICMBio/COMUB		
36	Jamille Da Silva Rabelo	ICMBio/CMEEI		
37	Janina Shamberg	ICMBio/CNPT		
38	João Eudes Miranda Lopes	ICMBio/COPCT		
39	João Ramos Regis	Universidade Estadual do Ceará - UECE	(88) 99655-0331	
40	José Alberto de Lima Ribeiro	Comissão Nacional de Fortalecimento das Reservas Extrativistas e Povos e Comunidades Tradicionais Extrativistas Costeiros e Marinhos - CONFREM	85 993 23 8146	
41	Joseana Freitas	ICMBio/COMOE		
42	Joseli de Ferreira Fonseca Carlos	Comissão Nacional de Fortalecimento das Reservas Extrativistas e Povos e Comunidades Tradicionais Extrativistas Costeiros e Marinhos - CONFREM	98 98452 7960	
43	Katia Regina Arouche Barros			

AUTORIZAÇÃO DE USO DE IMAGEM: Autorizo o ICMBio, a qualquer tempo e sem nenhum ônus, a utilização e a reprodução da minha imagem nas fotografias e vídeos capturados neste evento, podendo ser utilizadas em materiais de divulgação e quaisquer outros segmentos e modalidades de reprodução existentes ou que venham a existir no futuro, no âmbito da Rede de Conhecimentos da Sociobiodiversidade.

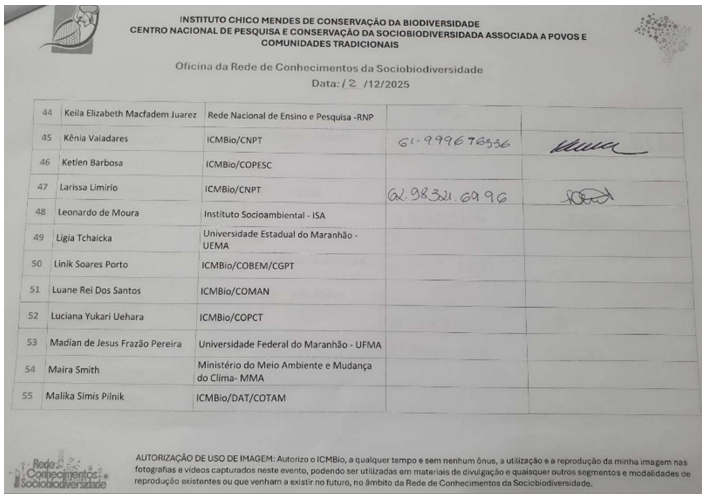

INSTITUTO CHICO MENDES DE CONSERVAÇÃO DA BIODIVERSIDADE
CENTRO NACIONAL DE PESQUISA E CONSERVAÇÃO DA SOCIOBIODIVERSIDADA ASSOCIADA A POVOS E COMUNIDADES TRADICIONAIS

Oficina da Rede de Conhecimentos da Sociobiodiversidade
Data: 12 /12/2025

44	Keila Elizabeth Macfadem Juarez	Rede Nacional de Ensino e Pesquisa -RNP		
45	Kênia Valadares	ICMBio/CNPT	61.99967 8536	
46	Ketlen Barbosa	ICMBio/COPESC		
47	Larissa Limirio	ICMBio/CNPT	61.98321.6996	
48	Leonardo de Moura	Instituto Socioambiental - ISA		
49	Ligia Tchaicka	Universidade Estadual do Maranhão - UEMA		
50	Linik Soares Porto	ICMBio/COBEM/CGPT		
51	Luane Rei Dos Santos	ICMBio/COMAN		
52	Luciana Yukari Uehara	ICMBio/COPCT		
53	Madian de Jesus Frazão Pereira	Universidade Federal do Maranhão - UFMA		
54	Maira Smith	Ministério do Meio Ambiente e Mudança do Clima- MMA		
55	Malika Simis Pilnik	ICMBio/DAT/COTAM		

AUTORIZAÇÃO DE USO DE IMAGEM: Autorizo o ICMBio, a qualquer tempo e sem nenhum ônus, a utilização e a reprodução da minha imagem nas fotografias e vídeos capturados neste evento, podendo ser utilizadas em materiais de divulgação e quaisquer outros segmentos e modalidades de reprodução existentes ou que venham a existir no futuro, no âmbito da Rede de Conhecimentos da Sociobiodiversidade.

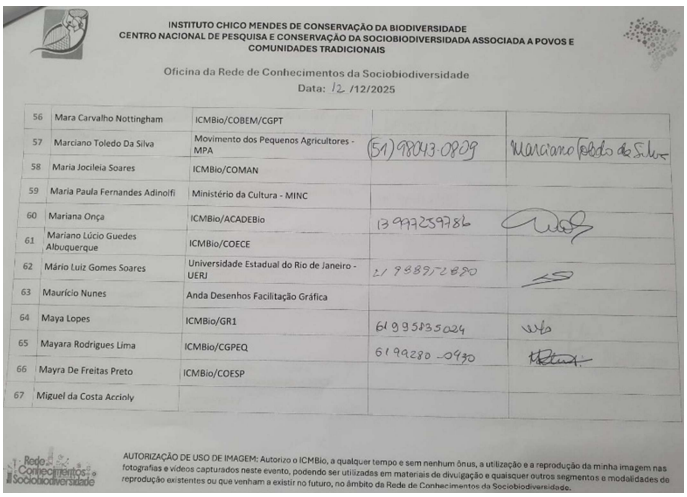

INSTITUTO CHICO MENDES DE CONSERVAÇÃO DA BIODIVERSIDADE
CENTRO NACIONAL DE PESQUISA E CONSERVAÇÃO DA SOCIOBIODIVERSIDADA ASSOCIADA A POVOS E COMUNIDADES TRADICIONAIS

Oficina da Rede de Conhecimentos da Sociobiodiversidade
Data: 12 /12/2025

56	Mara Carvalho Nottingham	ICMBio/COBEM/CGPT		
57	Marciano Toledo Da Silva	Movimento dos Pequenos Agricultores - MPA	(51) 98043-0809	Marciano Toledo da Silva
58	Maria Jocileia Soares	ICMBio/COMAN		
59	Maria Paula Fernandes Adinolfi	Ministério da Cultura - MINC		
60	Mariana Onça	ICMBio/ACADEBio	13 997259786	
61	Mariano Lúcio Guedes Albuquerque	ICMBio/COECE		
62	Mário Luiz Gomes Soares	Universidade Estadual do Rio de Janeiro - UERJ	21 98872 8820	
63	Maurício Nunes	Anda Desenhos Facilitação Gráfica		
64	Maya Lopes	ICMBio/GR1	61 995835024	
65	Mayara Rodrigues Lima	ICMBio/CGPEQ	61 99280 -0990	
66	Mayra De Freitas Preto	ICMBio/COESP		
67	Miguel da Costa Accioly			

AUTORIZAÇÃO DE USO DE IMAGEM: Autorizo o ICMBio, a qualquer tempo e sem nenhum ônus, a utilização e a reprodução da minha imagem nas fotografias e vídeos capturados neste evento, podendo ser utilizadas em materiais de divulgação e quaisquer outros segmentos e modalidades de reprodução existentes ou que venham a existir no futuro, no âmbito da Rede de Conhecimentos da Sociobiodiversidade.

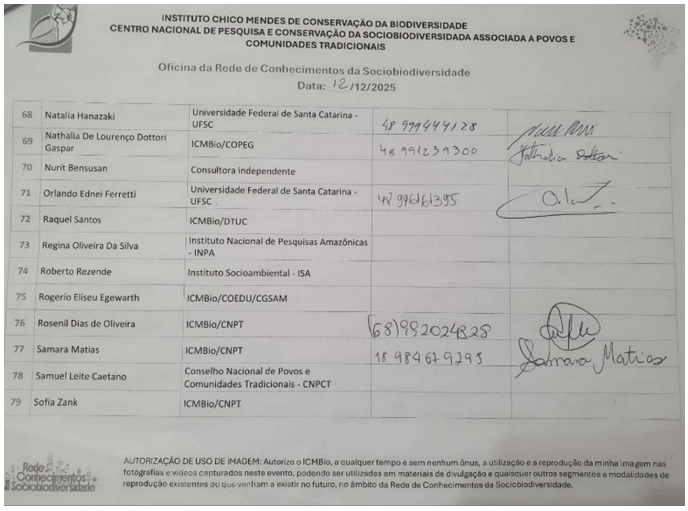

INSTITUTO CHICO MENDES DE CONSERVAÇÃO DA BIODIVERSIDADE
CENTRO NACIONAL DE PESQUISA E CONSERVAÇÃO DA SOCIOBIODIVERSIDADA ASSOCIADA A POVOS E COMUNIDADES TRADICIONAIS

Oficina da Rede de Conhecimentos da Sociobiodiversidade
Data: 12 /12/2025

68	Natalia Hanazaki	Universidade Federal de Santa Catarina - UFSC	48 99944 4128	
69	Nathalia De Lourenço Dottori Gaspar	ICMBio/COPEG	48 99123 9300	
70	Nurit Bensusan	Consultora Independente		
71	Orlando Ednei Ferretti	Universidade Federal de Santa Catarina - UFSC	48 9961 61395	
72	Raquel Santos	ICMBio/DTUC		
73	Regina Oliveira Da Silva	Instituto Nacional de Pesquisas Amazônicas - INPA		
74	Roberto Rezende	Instituto Socioambiental - ISA		
75	Rogerio Eliseu Egewarth	ICMBio/COEDU/CGSAM		
76	Rosenil Dias de Oliveira	ICMBio/CNPT	(68) 992024828	
77	Samara Matias	ICMBio/CNPT	18 989 67 9295	Samara Matias
78	Samuel Leite Caetano	Conselho Nacional de Povos e Comunidades Tradicionais - CNPCT		
79	Sofia Zank	ICMBio/CNPT		

AUTORIZAÇÃO DE USO DE IMAGEM: Autorizo o ICMBio, a qualquer tempo e sem nenhum ônus, a utilização e a reprodução da minha imagem nas fotografias e vídeos capturados neste evento, podendo ser utilizadas em materiais de divulgação e quaisquer outros segmentos e modalidades de reprodução existentes ou que venham a existir no futuro, no âmbito da Rede de Conhecimentos da Sociobiodiversidade.

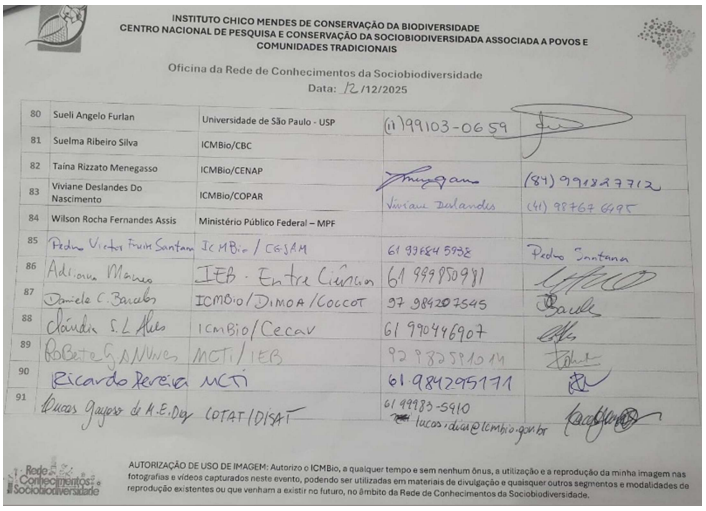

INSTITUTO CHICO MENDES DE CONSERVAÇÃO DA BIODIVERSIDADE
CENTRO NACIONAL DE PESQUISA E CONSERVAÇÃO DA SOCIOBIODIVERSIDADA ASSOCIADA A POVOS E COMUNIDADES TRADICIONAIS

Oficina da Rede de Conhecimentos da Sociobiodiversidade
Data: 12 /12/2025

80	Sueli Angelo Furlan	Universidade de São Paulo - USP	(11) 99103-0659	
81	Suelma Ribeiro Silva	ICMBio/CBC		
82	Taína Rizzato Menegasso	ICMBio/CENAP		(84) 99127 7712
83	Viviane Deslandes Do Nascimento	ICMBio/COPAR	Viviane Deslandes	(41) 98767 6195
84	Wilson Rocha Fernandes Assis	Ministério Público Federal – MPF		
85	Pedro Vicente Frum Santana	ICMBio / CGSAM	61 99684 5938	Pedro Santana
86	Adriana Maria	IEB · Entre Ciências	61 999 950 981	
87	Daniela C. Barcelos	ICMBio/DIMOA/COCOT	97 984203545	
88	Cláudia S. L. Alves	ICMBio/Cecav	61 99044 6907	
89	Roberta G. Nunes	MCTI / IEB	92 98275 910 14	
90	Ricardo Pereira	MCTI	61.984295171	
91	Lucas Gayer de M. E. Dias	CDTAT/DISAT	61 99983-5910 lucas.dias@icmbio.gov.br	

AUTORIZAÇÃO DE USO DE IMAGEM: Autorizo o ICMBio, a qualquer tempo e sem nenhum ônus, a utilização e a reprodução da minha imagem nas fotografias e vídeos capturados neste evento, podendo ser utilizadas em materiais de divulgação e quaisquer outros segmentos e modalidades de reprodução existentes ou que venham a existir no futuro, no âmbito da Rede de Conhecimentos da Sociobiodiversidade.

b) Registro dos principais resultados e discussão dos grupos de trabalho

Grupo de Trabalho 1 – Governança e estrutura da Rede de Conhecimentos da Sociobiodiversidade

Pergunta

1. Como estruturar a Rede de Conhecimentos da Sociobiodiversidade através das parcerias entre os diferentes setores da sociedade?

- Que modelo de governança é mais adequado para a RCS (conselho, comissão, comitê gestor, GTs permanentes)?
- Como garantir representação equilibrada entre governo, academia, PCTs e organizações da sociedade civil?
- Quais instâncias precisam existir (deliberação, consulta, execução, monitoramento)?

Anotações

- Rogério: Pensar num instrumento que dê equilibre as convergências dos diversos setores da sociedade. Presidência volante entre a Rede, e a secretaria a cargo do CNPT
- Gabi: Fórum político, participativo e de tomada de decisões
- Cristhian: Pode inclusive ter várias secretarias temáticas
- Orlando: Instância deliberativa deve ser mais horizontal
- Mário: Pensar e estruturas e processos. Invés de um presidência, pode ter um núcleo estratégico representado por todos os segmentos
- Orlando: envolver Ministério Público Federal
- Gabi: Comitê de governança, envolvendo todas as representações (governo, academia, PCTs, ONGs).
- Câmaras temáticas

Anotações

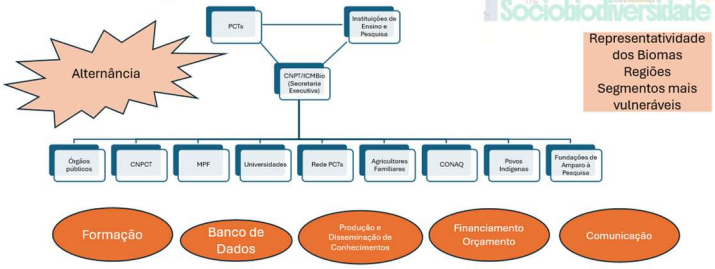

Representatividade dos Biomas
Regiões
Segmentos mais vulneráveis

Pergunta

2. Quais instrumentos de gestão a Rede de Conhecimentos da Sociobiodiversidade deve conter?

- A RCS deve produzir uma Carta de Princípios, um Plano de Trabalho, um Regimento Interno ou outros instrumentos?
- Que elementos precisam constar em cada instrumento?
- Que modelo de governança é mais adequado para a RCS (conselho, comissão, comitê gestor, GTs permanentes)?
- Como garantir representação equilibrada entre governo, academia, PCTs e organizações da sociedade civil?
- Quais instâncias precisam existir (deliberação, consulta, execução, monitoramento)?

Anotações

- Participantes: Viviane Deslandes, Orlando Ferretti, Célia Neves, Christian Galhardo, Ananias, Gabrielle Soeiro, Kênia Valadares

- Carta de Princípios da REDE!
- Portaria de criação do Conselho
- Regimento Interno do Conselho

Pergunta

3. Como organizar um Plano de Trabalho plural e realista?

- Quais ações estratégicas devem ser pactuadas?
- Qual deve ser o horizonte temporal do Plano de Trabalho (curto, médio, longo prazo)?
- Quais mecanismos de acompanhamento e monitoramento (indicadores, reuniões periódicas, relatórios)?

Anotações

- A REDE vai estruturar um Plano Estratégico que envolva as diversas temáticas
- As Câmaras Temáticas podem estabelecer Planos de Trabalho de acordo com suas áreas de atuação
- CNPT vai convidar parceiros e propor um evento para desenvolver Plano Estratégico da REDE – Chamada CGPEQ

Plano de ação

Nº	O que	Quem	Como	Quando
1	Carta de Princípios da RCS	CNPT e parceiros	Documento online	Até 30/01
2	Evento Paralelo SAPIS: criação do Conselho	CNPT e parceiros	Proposta evento paralelo + convite	Proposta até 10/01 Evento em maio
3	Oficina Regional		Chamada CGPEQ	Segundo semestre 2026
4	Plano Estratégico da RCS		Durante Oficina Regional	Segundo semestre 2026
5	Conselho: Portaria & Regimento Interno		Durante Oficina Regional	Segundo semestre 2026

Grupo de Trabalho 2 – Plataforma Digital e Bancos de Dados sobre Sociobiodiversidade

Pergunta

1. Quais princípios éticos devem orientar a gestão de dados da sociobiodiversidade?

- Como assegurar proteção adequada ao conhecimento tradicional associado (CTA)?
- Princípios CARE (o quanto eles atendem)

2. Qual modelo de governança de dados pode garantir uso responsável, acesso diferenciado e proteção aos conhecimentos?

- Protagonismo pcts

3. Quais tipos de dados podem ser incluídos em Plataformas sobre Sociobiodiversidade (primários, secundários, georreferenciados, audiovisuais)?

- Em quais casos é necessária a validação prévia? E por quem?

4. Como as diferentes plataformas podem dialogar (SIBBr, Plataforma de Territórios Tradicionais, USEFlora, CNUC, etc.)?

- Quais as estratégias para garantir a interoperabilidade entre iniciativas ?

Objetivo: Concentrar dados socioambientais para que os PCTs possam usar na gestão e luta por direitos

Como? Integração com outras plataformas do ICMBio, pensar no escopo e interoperabilidade de dados.

Recursos Financeiros: Custos altos para manter um sistema (conteúdo, plataforma e infraestrutura)

Governança: Comitê gestor com participação dos PCTs.

Plano de ação

•Definir um plano para a gestão de dados socioambientais.

• Definir propósitos e escopos

• Definir tipo de dados necessários (junto aos pcts)

•Buscar recursos financeiros (Articular com órgãos do governo responsáveis pelas ações 21.3 e 21.7 EPANB)

•Levantar dados socioambientais que já existem em outras plataformas (fortalecer a Rede com dados já existentes, n deslegitimar o que já tem)

•Pensar na infraestrutura

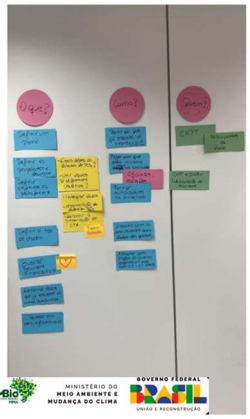

Plano de ação

•Definir um plano para a gestão de dados socioambientais.

• Definir propósitos e escopos

• Definir tipo de dados necessários (junto aos pcts)

•Buscar recursos financeiros (Articular com órgãos do governo responsáveis pelas ações 21.3 e 21.7 EPANB)

•Levantar dados socioambientais que já existem em outras plataformas (fortalecer a Rede com dados já existentes, n deslegitimar o que já tem)

•Pensar na infraestrutura

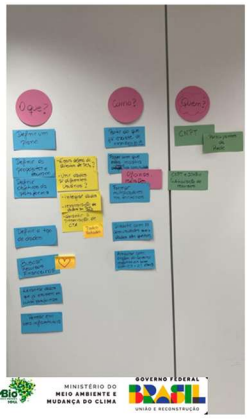

Grupo de Trabalho 3 – Formação, Pesquisa e Extensão

Anotações

- Metodologia de trabalho: anotação de respostas individualmente em cartões, apresentação das respostas para cada pergunta e discussão em coletivo para reflexões.
- Inclusão de formação e extensão nas perguntas.

Pergunta

1. Como conciliar os diferentes interesses de pesquisa, formação e extensão entre Universidades, UCs e Povos e Comunidades Tradicionais?

Anotações

- Acordos de Cooperação Técnica.
- Identificar e trabalhar temas convergentes e urgentes.
- Cursos de curta duração.
- Espaços de troca de diálogos para definir pesquisas e extensões.
- Promover espaços de trocas.
- Empoderamento dos conselhos.
- Valorização das memórias e cultura dos PCTs.
- Capacitação e valorização dos ATAs, preferencial os comunitários – rever formas de contrato.
- Devolutiva para comunidades.
- Integração com Plataforma de Territórios Tradicionais.

Anotações

- Disciplinas nas universidades com PCTs e ICMBio, com possibilidade de campo e docência por mestras e mestres.
- Sensibilizar (formação) e reconhecer os diversos saberes.
- Fortalecer pesquisa e ciência cidadã.
- Respeitar o território/maretório, tempo e cultura dos PCts.
- Preservação da memórias e histórias.
- Direito de veto de pesquisas indesejadas/desnecessárias.

Pergunta

2. Quais as demandas e lacunas de pesquisa, formação e extensão convergentes entre PCTs e a gestão das UCs?

- Que instrumentos podem apoiar esse processo (chamadas específicas, editais, projetos participativos)?

Anotações

- Critérios e técnicas de manejo.
- Compreensão e entendimento plural sobre territórios/maretórios.
- Valores culturais e espirituais do território.
- Cartografia social/comunitária.
- Estudo de espécies exóticas e ameaçadas.
- Mudanças climáticas – causas, efeitos e adaptação.
- GSA territorial.

Anotações

- Pesquisas sobre limites dos territórios (ZA), impactos externos e diagnóstico de gestão.
- Planos de pesquisa das UCs – organizar tipos e temas prioritários + caderno de demandas.
- Devolutivas para comunidades.
- Garantia de acesso às informações sobre pesquisas de impacto de grande abrangência – petróleo, mineração e agro.

Pergunta

3. Como garantir pesquisas e formações colaborativas, com coautoria e reconhecimento de mestres e mestras dos saberes?

Anotações

- Acordos: código de ética, protocolo de consulta.
- Formação continuada.
- Metodologias participativas.
- Autorização das comunidades – SISBio.
- Mudança de cultura acadêmica por meio da RCS.
- Acordos de Cooperação Técnica.
- Linhas orçamentárias e verbas indenizatórias para legitimar e remunerar participações.

Anotações

- Validação de dados no Conselho.
- PPIs e gênero em editais de pesquisa.
- Pesquisa participativa e coautoria.
- Consórcio Notório Saber (MINC) e outras formas de reconhecimento.
- Certificação formal de atividades e cursos – sem distinção de valores.
- Áreas de Proteção Ambiental considerarem PCTs nos territórios (outro cenário).

Grupo de Trabalho 4 – Salvaguardas, Consulta Prévia, Livre e Informada, Protocolos e Gestão Territorial por PCT

Pergunta

1. Como os referenciais da OIT 169, PNPCT e Lei 13.123/2015 podem orientar a atuação da RCS?

- **Para que trabalho esteja na plataforma da RCS deverá seguir o rito = LEGISBIO de consulta, bem como incluir o comprovante de anuência.**
- **Legisbio: conjunto de normativas e sistemas que respaldam a garantia de direitos fundamentais e ambientais de PCTs**

NORMATIVAS:
- OIT 169,
- PNPCT, PNGATI, PNGTAQ
- Lei nº 13.123/15;
- Decreto nº 8772/16;

SISTEMAS:
- -SISBIO
- -SISGEN
- - SIBBR;

Pergunta

2. Quais pontos sensíveis de salvaguardas podem orientar a proteção dos conhecimentos tradicionais e dos modos de vida dos PCTs?

- A partir da autonomia e soberania dos PCTs em dizer quais são os elementos de salvaguardas que deverão ser guiadas por seus instrumentos. Tais como casas de reza, cemitérios, sítios sagrados, valores culturais e espirituais, e etc...

Pergunta

3. Que instrumentos são mais adequados para fortalecer a gestão territorial por PCTs (protocolos de consulta, planos de uso, acordos de gestão)?

- Protocolo de consulta;
- Protocolos bioculturais;
- Protocolos comunitários;
- Plano de uso;
- Acordos de uso;
- Planos de vida;
- PGTAs ; etc